盛京時報

二月十九日
十五年四月一日

中日紀祝大典休刊

每月 張 現大洋
▲外埠連郵 每月現大洋九角 半年現大洋五圓 全年現大洋
▲告白刊資 一行五號字十五字 一期 洋壹圓 長期另議

發行人 宮田貫作
編輯人 菊池貞二
印刷人 石原庄太郎
發行所 盛京時報社
盛京時報支社
盛京時報支社

## 論說

# 「討張排日」

(傲霜庵)

今「討張排日」之聲。已洋洋乎盈耳。奔走呼號之青年學生、民黨、政客。均無不用之爲口號。爲標語矣。雖未造成實際勢力。亦未成爲事實問題。然長此以往。浸潤之久。或有具體化之一日。亦未可知也。且察此呼聲。當初發諸留東三省學生之口。則「討張排日」這一個題目。尤有認眞研究之價値矣。固不可視爲反對派之借題發揮。藉詞抨擊。無論奉派與日本。最須注意及之。豈容輕忽河漢哉。

中國之大軍閥如雲。然把持確定地盤。終始不變。危而不倒。乖戾自安。罕有如所謂鎭威上將軍者矣。此外若雲南唐繼堯。其地位之固定。雖略足以抗拒奉張。而滇省偏安僻陲。與中央政局。無甚關係。且未曾經有大戰也。晉閻此次雖以奉動而及。不得已而參戰。亦係地盤爲穩固之軍閥。諸年來力持絕對的「保境安民」主義之所致。固爲當然。不足言耳。若夫奉張。則自直皖戰以後。…第一奉直戰…第一奉浙戰…第二奉直戰…第二奉浙戰…奉郭戰」…國聯戰…國奉戰…是等戰役。僅就一方面言。出師三五萬或至二十萬三十萬。則其爲大戰。不言可喻。而每次奉軍。無不參加也。此諸役之間。安福也。直系也。浙盧也。蘇齊也。郭旅也。前後俱沒。而奉省獨安然無恙者。果因何故？大約當係「鎭威上將軍」之威德所使然。而人民感戴之不遑。亦固其所耳。然由一面觀之。或謂爲中國大戰之禍源爲奉省。中國亂戰即奉張。至少直皖以後之中國大混亂。奉派並不能尸其責。亦無不可。爲奉派者。雖有百喙。然無復置辯解嘲者而已。

在歐戰以前。日俄之戰。爲世界第一之大戰。而奉天一役。參加兵數。日軍約計四十萬。俄軍約計五十萬。在日本出師傾國。在俄國亦精銳殆盡。自此役後。兩國之創痛深。可以想見。日本經十年之久。市漸恢復。至俄國。則以彼強大。恢復遲遲。未及舉其功。又逢歐洲大戰。夫三省之人。不如俄國。三省之富。不如日本。然而連年用兵。躍日俄而上。窮兵黷武。毫無顧忌。而東省迄未遭破產之厄者。豈非天下絕無。而東省僅有之奇蹟哉。或曰「破產」者。尚有產可破矣。今則入敲骨吸髓「時期」。人民痛苦。固在破產以上也。謂余不信。請看沈痛如傷之前省長。前財政廳長王岷源前後二次辭呈」果爾。則奉省前途。似已陷於山窮水盡之絕境。惟彼知進而不知退之武人輩。舞劍歌曰。「柳暗花明又一村」。是實東省現下之狀態也。嗚呼過人哉。(未完)

# 保護牲畜

(丐)

▲利交通 ▲保馬路

牲畜不幸而生於中國。此不知其造何孽而遭此虐使之痛苦也。吾於牲畜之不幸。屢有所評論。惟言之諄諄。聽之藐藐。而保護畜產之政令之運動。終不能見於今日之都市。吾不知中國人之愛物觀念。果爲有爲無也。或曰。人尚不能保護。何有於獸。吾以爲不然。人民爲具有自由人格能力者。其幸福與否。要在自行獲得。不可希望他人之賦與。今日人民之不得其保障。一方固由於無仁政。一方亦由於人民之無能力。不自愛。不可與牲畜同日而語也。牲畜之爲人所飼者。其一生苦樂。操之於人。而不能操之於自身。除由人道及法令保護以外。別無他途。故保護畜產一事。爲文明人類之當然事業。萬不可與人民相提並論也。

試觀駕車之馬。每匹任重二千餘斤。平祗坦途。尚竭其力。況今日路政不修。泥土藏道。欲馬之不力竭而死。豈可得哉。夫牲畜之於人類。裨益良多。其功能之偉大。較之無教游民。可敬萬倍。而竟如此虐使。於人道可謂虧之至矣。故吾極力主張須由警察當局。下一保護牲畜通令。一馬只多不得載重越六百斤。違者重罰。如此一辦。則車行速。交通利。路少不平。亦無害於馬命。最有利者。車輕不至毀路。眞所謂一舉而兼善備。想有有責任之當局。當不至以吾言爲迂闊也。

# 李濟琛通電闢謠之經過

## 伍朝樞出任調停

廣州訊云。粵省政局。初因蔣介石捕王懋功。繼因蔣氏又與李濟琛交惡。致略呈阢隉狀態。情形紛迭詳前訊。惟近今一二日。則緊張景象。已漸告鬆懈。蓋李軍反蔣之謀。實李部第十一師所爲。事前李並未與聞。且以時機未熟。大不謂然。而該師之所以有此舉動者。追原其因。則由於該師師長陳濟棠。平素已極力反對共產。而陳氏對於士兵之訓練。殊爲認眞。往往延聘高等專門畢業學生。編授講義。軍事教育。不亞於蔣部。故李氏特信任之。於去年東江一役。李率該師出戰。果有能名。蔣因此深忌之。適李部第十師師長陳銘樞。向以跋扈著其。時因習成共產。頗爲蔣氏所寵暱。乃欲乘機取李而代之。迭在蔣前譖陳濟棠謂其將有異動。蔣遂擬削奪其槍械。事洩。陳濟棠乃藉詞奉調赴援南路。星夜班師。蔣遣兵追之。已不及矣。旣抵廣州。陳仍不敢逗留。卽全部移入河陽。始幸免於禍。然因是與蔣結怨益深矣。故時聳李出而抗蔣。李部共有三師。除陳銘樞陳濟棠外。尚有第十二師陳可鈺。李素以陳濟棠陳可鈺爲心腹。且藉爲他日以制陳銘樞者。故極見信仰。狡兎三窟之營。未免時縈於心。迨八屬底定。李氏之拒絕甘乃光行使政權。拒絕宋子文統一財政。拒絕蔣氏統一軍事教育。形成蔣李爭霸之局。均陳濟棠參贊帷幄。捕王案發。陳尤憤激。與王部軍官謀。要求釋王。否則二師與十一二師同時發難。蔣不得已釋之。惟陳氏對蔣。仍主張急進。屢諷李不可顧慮太深。宜先發制人。幷與何應欽等密謀舉義。惟李尚徘徊不決。蓋以譚延闓朱培德均主張嚴守中立。不肯附和一方。恐勢孤未能制勝。遂憚於發難也。特十一二師已竟發表討蔣宣言。於是雙方均有決裂之勢矣。汪精衛以內局若果分裂。則全局必至瓦解。因力任向雙方調停。同時伍朝樞亦約同譚延闓朱培德出面排解。李以本軍內部佈置旣有未周。而譚朱態度。亦不願即時決裂。暗中又有陳銘樞在後方牽制。遂決意暫行中止。但旣經此一變。蔣氏對己抱憾更深。難保其不乘機而復。因向汪精衛提出要求。據外間所傳。厥有五項。略舉如下。(一)八屬及西江財政。暫不統一。由李全權自由支配。(二)八屬及西江防地民財兩政官吏。概由李氏薦委。(三)李以軍長資格兼參謀部長。不得藉口撤軍長職。(四)第四軍之軍官佐【】黨代表。概由李薦委。(五)瓊海艦隊由李自行編紀指揮。不受海軍局節制。經汪蔣兩人答允。由譚朱二人保証實行。李濟琛遂不得不允。初擬一闢謠電。頗爲輕淡。汪氏未能滿意。李請汪代擬。汪乃以己意另撰一稿。交李承認。李略爲過目。卽宗照允。汪於是卽送機關發通稿訊社。一面若李卸濟琛闢謠電。但李蔣二人。暫時維持現狀。吾人回憶去年楊希時。亦曾爲胡廖等通電。而發出擁幾而胡廖電。未幾政府之命革楊劉。卒不免於一戰。蓋此等通電不特無效力可言。反足以促起雙之惡感率入之間。一有衝突。卽不能並立。此理所固然。謂李旣通電。即粵省政潮。可告無事者。究爲皮相之談也。

# 關稅會議與四國銀團

京訊云。外交界消息。美英德日四國銀行。爲確認去歲七月十四日規定之議事錄。及交換對待中國此次一稅會議之意見起見。特於本月下旬。在紐約召集幹事會。該四國銀行團雖於事實上未得中國政府之承認。自成立以來。迄今並無何等活動。但若此次關稅會議成功。則中國之財政。當可鞏固。國際信用亦當提高。當然可藉此爲機會。以促四國銀行團之活動。故關稅會議之成否。四國銀行團最爲注意。一般該幹事會此後之態度如何。亦極注意云。

# 張紹曾主張法統電

京訊云。國民軍通電撤防後。寄居天津之張紹曾。預日大形活動。業已派遣議員十二人。分赴瀋陽。漢口。南京。太原。張垣等處。運動恢復法統。其預定計畫。擬第一步由本人先行來京接管政權。以資過渡。然後再召集開一和平會議。解決一切問題云。此外張于接到國民軍撤防通電後。特電致吳佩孚張作霖張宗昌李景林孫傳芳等。請念軍民痛苦。謀大局正當之解決。覓錄各電原文。披露如下。

▲致吳張張李電 急漢口吳玉帥。奉天張雨帥。濟南張效帥。天津李芳帥均鑒。號電計達。頃接國民軍各統將復電。其文曰。天津張敬輿先生大鑒。奉讀號電。爲國家謀建設之方。爲人民闢和平之路。仁言正誼。良用欽崇。竊維改革以還。戎爲頻仍。生民塗炭。城社荒夷。誰非血氣。寧忍再擾。故昨讀勸告諸公調和之電。立即覆電贊同。幷飭前線各軍。逐次撤退。以踐息軍寧人之實。今奉電責以首先撤兵。若各方承認聘老劃直熱爲緩衝之議。敝軍當再將全部退往西北。以副弭兵之雅意。現政府旣爲國人所厭棄。敝軍自今日始。專任維持地方治安之責。至政府如何組織。法統如何接續。完全聽之法律解決。先生與諸公之平昔主張。尤爲吾等所贊同者也。止戈方能爲武。守法所以奉公。掬誠奉覆。仍乞賜教。孫岳張之江李鳴鐘鹿鍾麟劉驥叩馬等語。國民軍各將領。關于政府法統問題。更能聽從法律解決。如必再以兵戎相見。似非詳和之理。現十數年來。戰亂相尋。今日爲友。明日爲敵。輾轉殘殺。局其有極。敝已亟念軍民痛苦。謀大局正當之解決。化厲氣爲祥光。幹蕩鬭鬩爲幸福。國民受賜。功垂不朽矣。臨電神馳。敬候決策。賜覆爲荷。張紹曾漾(二十三日)印

▲致孫傳芳電 急南京孫總司令馨遠弟鑒。前以歷年戰亂。苦因國人誤會强權。竟忽法紀。命經電勸國民軍各將領。尊重聘老劃直熱爲緩衝之旨。首先退兵。幷表示尊崇法統之誠。勿祖私府。茲接該軍覆電(文同張致吳電)吾弟砥柱中流。海內共仰。來日大難。豈忍傍觀。即希力持正義。努力弭兵。用逹吾人永久和平之素願。盼迅賜覆。張紹曾漾(二十三日)印

# 法權委員會議近訊

京訊云。中國司法調查委員會。于昨日午前十時在居仁堂開會。據聞其內容。以上次會議業將中國方面之法典審查完竣。故昨日會議已着手審查關于領事裁判各國方面之法規。但各國方面。爲節約時間速完結起見。乃將以前領事裁判撤廢領事裁判適用之各種法規及領事裁判官任用方法等。凡此次應行審查者。悉予撰就詳細說明書。提出委員會。俾供中國委員之査閱。故是日會議。中國委員。亦無其他重要質問。審查完結。極其敏捷。北京會議。閒即以是爲一結束。茲後將着手地方司法調查。最近並已決[illegible]間。亦有[illegible]仍搭乘火車南下。較爲方便[illegible]擬乘廿九日[illegible]津出輪之輪船[illegible]再搭日本輪船南下者。[illegible]之期。今尚未定。大約須明[illegible]決定。[illegible]地方司法調查之各國委員人數[illegible]亦未決定。今所預定者。[illegible]赴漢。俟該埠調查完竣[illegible]組。一組赴長江上流。[illegible]該地調查悉行完[illegible]前往奉天。此[illegible]不過各國[illegible]一組往[illegible]綏兩組[illegible]次調查。亦[illegible]方面均希望從速[illegible]之張家口太原等處司法調查。再京綏方面于三月中旬先行調查之議。雖有如斯混亂。勢須俟西南及東北之調查完竣後。始能再定行期。

再政府方面。以此次各國委員前往各地調査。出發在即。故已致電各地方當局。嚴加保護。優予待遇。且須與以調查之便宜。俾得有滿意之結果云。

再右地方司法調查悉行竣事後。卽再于北京召開委員會。根據一切調查。作製報告書。則中國司法調查委員會。至是卽告完結云。

# 新公債與外交團之態度

## 英法美日意尚持反對

京訊云。駐京英法美日四國公使。反對發行十五年公債。及駐京意使亦[illegible]向政府提出同樣抗議一事。已見各報。茲聞駐京外交團所以堅決反對十五年公債者。實緣於現在關稅會議尚未結束。新增關稅之實行。爲期尚遠。且現在中國政府對於無確實担保之外債。尚未確定有整理辦法。列國頗希望以新增關稅爲整理外債之用。因此種種原因。對於十五年公債之發行。(一)深恐影響於無確實担保外債之整理。(二)深恐在新增關稅未實行以前。碍及以關稅爲担保各外債之權利。故迄今尚持堅決反對之態度。總稅務司安格聯初本有贊成之意。繼因外交團持强硬反對之態度。遂又推翻成議。蓋結不在安格聯。實在外交團。現實關對於十五年公債。仍甚希望立即發行。除由蔡廷幹疏通安格聯外。幷決由外交總長胡維德向外交團疏通。希望其勿加反對云。

# 李雲龍抵西安

京訊。李雲龍率部回陝各節。已誌各報。茲據某方接西安電訊。李已於二十日抵西安。岳維峻率田玉潔鴻毓東。胡景銓據古彪劉佩漾各旅。尚在盩厔鄠縣一帶。郭寶珊率王俊生。惠獻著部。現駐灞園。省東戰事。自二軍大部回陝後。柴雲八所率嵩匪。屢戰皆敗。由鳳翔潰入南山。姚振乾旅。由藍田山中截擊。柴部死傷甚衆。向雒南山陽方面退去。賊振武在赤水被圍。以同朝根據地已失。兵無鬥志。惟赤潘兩旅。包圍甚堅。賊仍死守。省西白楊虎城進佔寶雞後。與新田退守鳳翔。表示和平。雙方業已停戰。惟二華土匪蠭擾。民不堪命。李雲龍已派令姜邵謨。甄壽山。劉文伯。郭炳成各旅担任剿匪。限期肅清。以安閭閻。又派賈小候等。接辦陝西製造局事。督工趕造彈藥云。

# 賦閒顚話

(北京專電) 國民軍現已紛紛撤退其禁底中遺有不少蠟頭鎗爲聯軍拾去就中也有坐扁者也有完好者聯軍擬充作戰利品一併解送王帥

◆

(本城專電) 張大帥於是期日乘車西上人多知其進京絕不疑訝蒯聞其在高山子停留省城各界恐大帥因此次戰勝實踐下野宣言並效王省長故智是以特請天兵天將挽留大帥於今日回任

◆

(杭州專電) 觀音菩薩飭各縣一般青年男女赴西湖燒香者其衆據云係來勸化老蔣古的不可迷信神權

開通分館啓事

本報在開通報日多頗蒙各界歡迎前聘請盧德仁爲本分館訪員與該員另有高就辭去本職業已照准凡該員在外有何事情與本分館概不負責特此聲明週知 開通縣分館

哀啓者先君[illegible]特輯卹存[illegible]十日寅時病[illegible]擇於夏正三月[illegible]三日發引恐[illegible]棘人榮惠[illegible]賜唁請寄奉天大[illegible]街北本宅

榮 懋 惠 愷 泣血稽顙

有喊

商標九有喊爲記

地址奉天鼓樓北

有喊洋行廣告

批發各種料等貨品原地堅[illegible]貨零[illegible]星白蘭地酒及德[illegible]啤酒俾牌牛奶等[illegible]亦克已經理法[illegible]多花樣新奇[illegible]眼鏡傢[illegible]

德商 和利洋行廣告

進口營業

批發各種機器、呢[illegible]金雜貨等、鐘錶備有現貨

如蒙光顧無任歡迎

地址奉天小西門內

中日電話一五四三 一一九三番

奉天高等女學校招生

本校招收初級中學一級專收民國女生課程標準與民國同並備有校外宿舍不收宿費於陽曆四月十號在本校試驗校址在日結廣場紀念碑東路南

佳良行 賣最準確的鐘表◎◎

佳良行 賣最美麗的寶石◎◎

佳良行 賣最文雅的粧飾品◎◎

佳良行 賣最便宜的是批發◎

奉天 城內中街電話七百四十號

同合元紙房主人馮錦堂啓

東[illegible]議其房院內寬大做市房民房均可倘有要[illegible]一所亦可[illegible]市房分[illegible]敝號面[illegible]

恭頌 騎兵二營執法處 營長李君天賓之德政

自李君蒞營以來即以治安爲懷約兵嚴肅大有細柳遺風對于商民秋毫無犯且對待商民又出於和平手段凡士卒購買物品以及糧秣柴草莫不嚴命從公給價一毫不犯四民皆安雖古之名將無以過此商等逃於水火殘躪之餘若獲蘇息且力期榮陞永施得以稍盡歡鼓欣慰然一旦上命忽調誤防德懸挽留之不可而遺愛之尤殷爰筆報端用揚德政云 朝陽鎭商會暨紳商各機關恭頌

擴充營業廣告

敝廠自開設營業以來非常克己深荷各界賜顧莫名感激惟原有廠址較小倘不足用現又購置大洪鍾一架所有製造鍋爐油榨修理機械及一切大小鐵活均能承辦倘各界有以上活計即請移玉來廠接洽

奉天大東邊門外大亨公司鐵工廠謹啓

淋

玆淋濁一症在男子發於尿道在女子發於子宮本病原因或由君或感受風寒或房勞過度所致得病由來究竟不同初則尿道漸次疼痛淋濁不止或則洩精甚至出血倘日久治[illegible]

聲謝賠款迅速廣告

敬啓者鄙號前在大東洋海上火災保險株式會社長春經理石田商會保有保險今般不幸果遭回祿當報知該商會立即派員來驗無遺不日將保險金如數賠償尧不拖欠如此信用確實會社誠着報端佈告會社會欲保險者幸勿交臂失之

長春北門外 東美方德慶福 藝眾祥蔡東陽 全啓

原藏缺

外要電

# 和平解決殆不可望
## 群雄大會於秦皇島
## 八老運動終慮徒勞

(三十日發 天津專電)張作霖張學良吳俊陞等于二十九日早抵秦皇島　已而李景林張宗昌及吳佩孚代表由津蒞止　當即會議時局問題　結果決定激底討滅國民軍、又電奉方態度異常强硬和平解決不可希望八老運動慮將徒勞

## 奉聯共同作戰計劃

(三十日發 北京專電)聯軍入津計逾五萬餘人今且陸續運往前綫京津路上之裝甲車偵察軍情異常忙繁李景林　當于今晚　或明日由秦皇島回津担任前敵總司令出動督戰查其作戰計劃聯軍由京津鐵路及武清固安方面前進奉軍由王田薊縣寶坻通州方面前進互相聯絡直衝北京而逼南口

## 國軍竟爾退出京城矣

(三十日發 北京專電)國軍現已開始退出京師行動　又電京中國民一軍已于本日悉數退出其在第一綫者亦已開始退却

## 津門會議決議內容
### 對國軍對地盤對中央之決定

(三十日發 天津專電)先是李景林張宗昌及奉張鄂吳之代表在津會議時局問題其決議內容現悉其方面消息大致分別如下

對國問題　奉軍雖入京師然決不追擊國軍

地盤問題　直隸督辦張宗昌　京師警衛司令李景林　河南督辦寇英傑　山東督辦靳雲鶚

中央問題　推王士珍爲臨時大總統以靳雲鶚組織內閣依照舊約法召集國會選舉正式大總統

## 政務官開臨時會議

(東京廿九日專電)各省政務官于本日特開臨時政務官會議關于此次議會所通過之各省議案協議一切旋就樹立更新人心政策交換意見以資進行

## 東京商業所會頭確定

(東京三十日專電)東京商業會議所會頭一缺現經內定扳谷義朗氏

## 床次總裁訪西公

(東京三十日專電)政友本黨床次總裁于本日午前赴興津訪問西園寺公

## 鮮大總長得人

(東京三十日專電)本日任命服部宇之吉博士[illegible]大學總長

## 俄阿爭執解決

(伯林三十日來電)蘇俄與阿富汗尼斯但間之糾葛問題玆因蘇俄承認撤去鄂克士斯畔兵竟爾圓滿解決

## 日首相開午餐會

(東京卅日專電)若槻首相於本日招各派領袖特開午餐會

## 哥氏繼任議長

(倫敦廿九日來電)據利喀來電哥歷諾夫玆繼日諾維夫之後爲列寧克拉杜中央執行委員會議長

## 仙石鐵相呈辭

(東京三十日專電)仙石鐵相竟于本日呈請辭職若槻首相正在慰留中

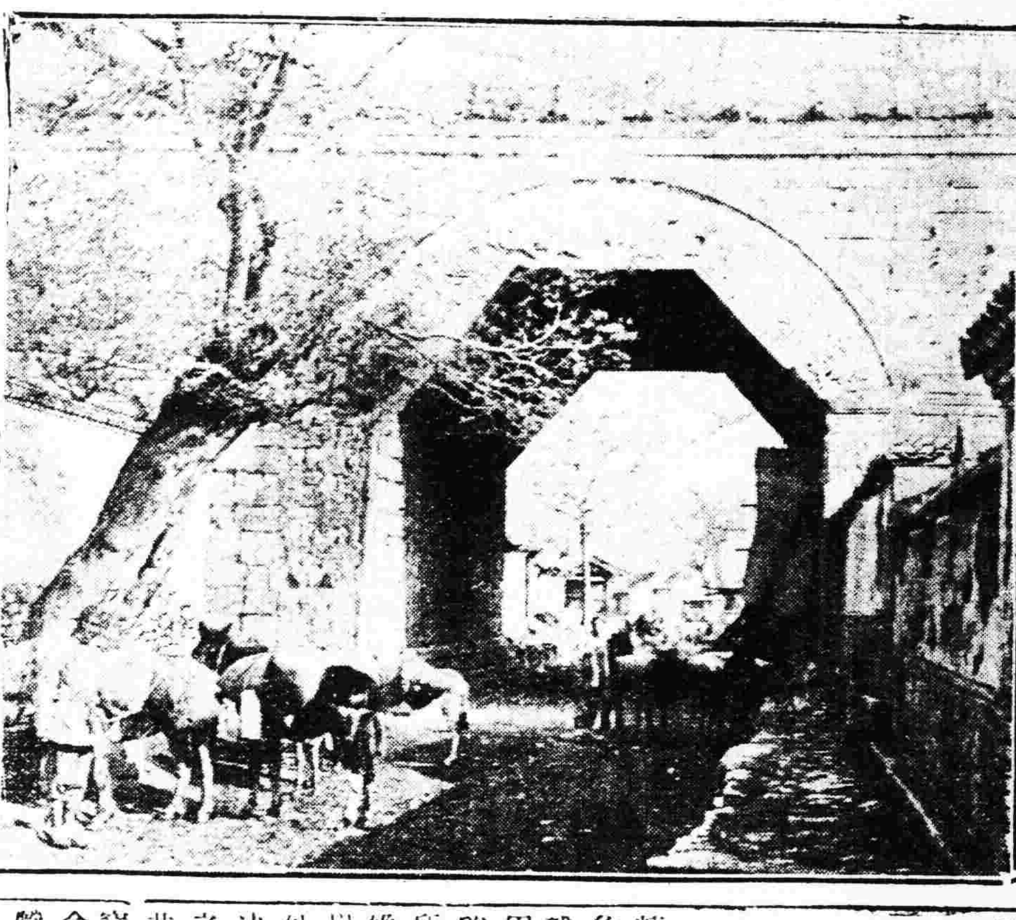

說明　[illegible]國民軍退駐南口、其地勢或爲一般所未盡知、按南口在順天昌平縣西北、延慶縣八達嶺之南端、與居庸關相近、其名日南口者、殆對古北口而言也、該地山巒叠障、形勢險要、關爲居庸關、南口即在其左、

## 唐魏態度漸次顯明

(三十日發 天津專電)唐之道態度漸形變化即前聲明脫離國軍擁護段執政令者擬率軍入京已與馮福麟程春之奉軍別動騎兵隊似有何等默契查該奉軍騎兵隊已佔三河節節進逼通州中又在保定觀望形勢中之魏益三亦與唐之道同樣目下派代表赴津在暗中協定倒戈

## 閻唐方圖第三勢力

(三十日發 北京專電)閻錫山唐之道方振武互相聯絡擬藉口武力調停及擁段相機入京扶殖第三勢力

# 恢復法統之新運動
## 國會非常派宣言恢復約法
## 並恢復黎元洪時代之政府

京訊云。昨日國會非常會議。在南長街廿四號召集大會。討論恢復法統問題。決定發表宣言。恢復約法。並恢復十二年六月十三日以前之國會及政府。否認以後一切不依法之組織。且決定派遣代表。分向各實力方面接洽一切云。玆將致各省軍人首領函件。照錄於后。

▲通函　慨自約法失效。政[illegible]梟傑生心。禍變無極。同[illegible]寺法號召天下。蓋傑如[illegible]全在于是。執事總領師干[illegible]石。旣宏撥亂反正之功。宜樹道揆法守之義。目前解決國是。舍恢復約法。更無他途。公忠如執事。諒亦表同情也。除另佈宣言。依法自由集會外。特此佈聞。即希垂察爲荷。

▲宣言　理勢定亂。舍法莫由。娴約法爲國民根本大法。民國託命唯[illegible]條。雖有一二梟傑。欲行變[illegible]敗。事實昭然。本會[illegible]擁護約法爲職志。[illegible]訓至[illegible]侮惡[illegible]陵。百數十變國青年蝶血都下。致成今日不可收拾之局。惟究禍原。皆由段氏不使國家基礎。建築於約法之上。而建築於武力之上。武力傾軋。其自身因而顛覆。固不足惜。特因此而國脈被其斵喪。人民遭其荼毒。即彼擁挾武力者。亦未嘗不日在荊天棘地中。深感不戢自焚之痛。爲今之計。欲躋全國於和平之域。必先納全國於軌物之中。國人如有悔禍之決心。必咸失有尊法之誠意。同人以爲依法解決。厥有二端。(一)恢復國會。國會爲約法上國民代表行使主權之機關。萬不能因份子行動。并其機關而廢棄之。使行政部分無人監督名爲民國。實行專制。此種畸形政體。對內對外。險象環生。即如段政府公然叛國。及[illegible]慘殺青年之舉。設在國會監督之下。亦不能不有所顧忌。此國會亟應依法恢復者一也。(二)依法恢復政府。自十二年六月十三政變以後。政府及國會均陷於武力脅迫之下。不能自由行使職權。有六月十六之違法議決。此種被脅迫與違法之行爲。當然無效。十二年六月十三日以前之政府。當然恢復。此實對法問題。而非對人問題。所冀各方捐除成見。重整紀綱。庶中樞有合法之政府。政府即可以法治範圍全國。此十二年六月十三日以前政府。亟應依法[illegible]會同人。默察時勢[illegible]無長策。職責所[illegible]主張恢復國會。[illegible]徑。決不貪戀地位。障碍民意。更受國民責備。此次恢復國會。限期會後四個月內。繼續完成憲法。[illegible]法告成。即行依法改選。如四月後憲法未能完畢。即自行引咎辭職。以謝國人。此尤本會同人所特爲鄭重聲明者也。民國成立。十五稔矣。約法每遭一次之破壞。國內即受一次之戰禍。懲前毖後。國人應有澈底之覺悟。武力推戴之迭[illegible]克維多政府。不能任其繼續存在。更不能任其再度出現。中樞政府。若仍建築於武力之上。一旦潰冒衝決。國與民同受其禍。國人鑑[illegible]經教訓。勵蹶在前。能無悚惕。值此內亂未息。[illegible]策。危急之機。間不容髮。[illegible]更無坦途。履險即夷。[illegible]人君子。盍興圖之。[illegible]會叩

# 施肇基運動收回主權
## ▲取消不平等條約之束縛
## ▲關稅徵收不應有所限制

紐約訊云。駐美中國公使施肇基於近在紐約省布碌崙埠之美術科學會演說題爲(列强與中國締結之不平等條約)。施云「現在中國人民。智識日開。對於世界大勢。洞悉。覩乎各處中國留學生之成績。對於一切科學。何嘗居人之後。且中國有數千年哲學及道德之統系。並爲西洋各國所不及。堂堂大國。芸芸衆生。其所以絕無自由發展之餘地者。蓋被列强不平等之條約所束縛也。中國勢雖弱。智識未弱。凡外國之對待。或優或苛。莫不深刻腦中。永不敢忘。現在各國在華所享之權利。乃列强乘中國貧弱之機。專制腐敗之時期。用高壓手段。强迫中國接收者也。苟列國處於今日中國國民之地位。定亦不能再忍矣。吾國同胞昔昨非而今是。知來者之可追。忍無可忍。遂有修約之宣言。一呼萬應。亟欲廢除一切不平等之條約。收回主權。增高國際地位。與列强並駕齊驅。諸君愛美國德。能表同情於我也。夫[illegible]個人。當患難之時。如再[illegible]此恨豈敢稍釋。但同時[illegible]極誠優待而輔助之。[illegible]自難忘懷。是故[illegible]不平等條約[illegible]切。使調[illegible]中國。與[illegible]悉。亦無[illegible]兩國[illegible]以互助[illegible]列强徒[illegible]彼所謂[illegible]亦爲[illegible]人自[illegible]

[illegible]關係。現在各國。商有商會。工有工會。其團體之偉大。實非昔比矣。苟毒藥一事。尚不予以澈底取消。則修改不平等條約。可見更無誠意。現國民愛國熱誠如是之烈。風潮再起。恐難遏止也。中國國民旣不願有對外戰事之發生。政府方面。未便立即實行取消。故抵制一事。實爲國民消極之待遇。不能認以過激或不道德也明矣。

不平等條約。非特關於中國之利權問題。實爲中國之命脈。故不得不廢除之。八十年前。列强與中國所訂之商約。關稅徵收。有所限制。其時中國入口貨原屬無多。故不介意。迨乎屈從。今則中國海禁大開。外貨充斥。政費旣繁。國債日重。若關稅收入仍爲限制。絕不欲其自定增加。以裕餉源。則何異將一國之命脈。斷送於列强。如欲其尊重條約「不平等時過。恐實難矣。中國國民除欲修改不平等條約外。最重要者。莫如關稅完全自主。藉以保護國內工商實業之發展。及財政之寬裕。前美國上議員安氏。曾言各國與中國所訂之商約。條件太不公平。否照萬國公法。此等苛約。儘可隨時聲明廢止。不生效力。又前美議員麥堅尼氏。曾提議南美洲之入口貨減輕稅率後。被八反對。請國內稅收完全自由。亦唐與外國商議。遂取消麥氏提議。另訂稅率。安議員亦言交回中國關稅主權。由其自定稅則。最爲贊同。因彼早鑒於中國人民歷受不平等條約之束縛。定有發現排外感想之一日。如英法日本等國。對華異常苛待。而無人敢爲辯護。依照美國法律及開國鼻祖華盛頓之精神。應有自行取消一切不平等之苛[illegible]則中美來日之邦交。豈止[illegible]已哉。苟附和不道[illegible]中國。恐已非美國[illegible]亦非中國素來[illegible]也。[illegible]昔者在[illegible]由外[illegible]衆[illegible]決[illegible]

## 蔣孫努力協調

(華盛頓廿九日來電)蔣介石最近[illegible]孫(傳芳)日益接近信使往來絡繹不絕及聞個中內容乃是[illegible]軍閥的態度以標榜民治蔣亦脫離左傾的色彩標榜地方民治要[illegible]三者彼此協調以資維持

## 分[illegible]使勸說和平

(三十日發 北京專電)王士珍趙[illegible]定分派吳春興金紹曾等往訪吳佩孚孫傳芳方本仁靳雲鶚等勸說和平善後

## 勃對德國理事態度

(三十日發 伯林來電)英外相函致德政府云勃拉索初不反對德國加入常任理事會惟不以德國主張德可加入他國不准加入爲然德國倘或取消此項成見勃國亦當表示贊成云云

## 日波開始通商

(二)[illegible]現已決定對于波斯國開始通[illegible]之正式交涉[illegible]先是小幡大使與[illegible]表在君士坦丁實行豫備交涉[illegible]外法權問題外其他一切問題均經接洽諒解由此觀之正式交涉當可圓滿成功

## 美意戰債問題

(東京卅日專電)美上院于本日提議對意戰債條約問題里杜及羅敏遜均攻擊意首相莫索理尼之態度謂歐戰敗之德國尙能賠償年額二十五億萬元今戰勝之意國僅以五百萬元了事不勝詫異使倘如斯則美不惜斷絕對意貿易且將來絕對不與意國借款

時事要聞

# 湖南政局變化之內幕
## 唐尚思迎趙回湘

長沙訊云。趙恆惕其堅忍不屈之精神。支撐湘局。六年於玆。幾經危難。卒底平定。際値四境粗安。忽毅然引去。藉唐生智以自代。其原因言人人殊。甚至有謂趙氏出走。確係被唐氏以武力脅迫者。以記者所知。唐軍閥爲趙氏部下之實力最雄者。然而趙之心腹將領尙不乏人。以之禦唐。或可一戰。內部破裂。外侮必乘之而來。以唐氏之精明。決不出此。而以唐氏平日之行爲觀之。亦不致出此。趙氏勇敢。人所共知。前年九一之變。出走醴陵。勢窮力疲。尙能不出旬日。恢復舊觀。今不見一兵一卒異動。豈肯輕率解職。其非被迫。當無疑義。惟趙氏不待唐氏前來。接受交代。卽倉卒離湘。殊不可解。昨在友人處晤長沙關監督荊嗣佑。荊氏對趙爲僚屬。與唐爲至交。深知此次政變之內幕。記者舉其所疑以質之。荊氏解說甚詳。有爲外人所不知者。述之於次。諒亦讀者所樂聞也。

荊氏曰。趙去唐來。早經趙唐兩氏祕密協議妥洽。外間不明眞相。故懷疑不釋。趙氏掌握湘政。剏制省憲。旣止粵軍之北伐。復遏北軍之南征。湘省雖居南北衝要。而數年以來。能不爲南北兩軍之戰場者。皆趙氏苦心張詣周旋之功。今時局頓變。趙氏對外。殊多荊棘。故趙氏決於任期未滿之先。薦唐自代。在去年十二月初八日開軍事會議之前一夕。唐在趙氏私宅。密談通夜。當時座無他客。此次變化。即於是夜決之。趙氏囑唐者惟「維持省憲」四字。趙氏近來益感環境惡劣。決計去職。於是於夏歷元旦。致電唐氏。聲明不願再幹。請唐來省接代。唐當覆電。謂才力薄弱。不敢代行。希望任滿依法再選。密以上兩電。均係唐趙約定之親譯密碼拍電。外間知者甚少。雙方同守秘密之理由。趙則恐政客知之。包圍其打消辭意。唐則恐外人乘隙挑撥。致陷湘局無主。但趙氏令囑僚屬辦理交代。并囑交涉員楊宣誠轉告領團。主持湘局者。雖將易人湘省政策。決無變動。因是外間仍知趙氏將去。一般利用政局變化之徒。鼓其如簧之舌。大肆挑撥。喧傳某軍備戰。某地增兵。大有山雨欲來風滿樓之概。趙氏見市面搖動。求去更切。迭電促唐來省接替。而唐謙讓不來。相持日久。無法解決。趙恐外人疑其辭職爲故意作態。一天不走。則唐氏一日不來。故決然毅然。不待唐來而去職。唐氏接到戒嚴司令葉琪告趙氏離省電。甚爲驚駭。覆電中有「省座何以食卒離省。深爲不解」及「初不料果有今日也」二語。細嚼其味。可知此次政變經過之眞相矣。此次政變內幕。余「荊自稱」初亦不知其詳。至陸正初四日奉令到衡。始聞之。知其詳者。惟鍾才宏一人。至唐氏繼任後。對於一切設施。雖尚未將前預定。而仰體趙氏意旨。維持省憲「屬」。似無變化。并聞唐氏亟欲歡迎趙氏回湘。暫住嶽麓休養。一則可免跋涉之勞。一則可就近稟承一切。但不知趙氏允其所請否云云。荊氏旣爲參與政變內幕之一人。所言當較其他親切可信也。

[illegible]館均鑒。頃者。敵軍不忍戰禍之綿延。生民之塗炭。毅然撤兵。曾經一再通電。想爲國人所共鑒。刻鴻上將軍。潔身去國。之江有知綿薄。難膺重任。自應度德量力。早卸仔肩。以免隕越。惟本軍全體官兵。以大義相督責。欲去不能。不得已曲徇衆情。勉膺艱鉅。自後敝軍一切事。之江謹當代表全體。負責辦理。以隨國內諸賢豪後。共撐危局。是則冀諸公不吝賜敎。督策進行。之江所切禱者也。謹布區區。諸希鑒察。張之江叩宥。(二十六)

昨日下午。往某外國[illegible]訪[illegible]會經胡氏接見。玆紀其所談之談話如左。鄙人任職外交界三十餘年。自民國八年。由歐州歸國。目睹政局紛擾。折衝愈難。雖政府當局屢勸出任外長。均經力辭不就。此次軍興以後。王聘老趙次老諸公。通電各省。勸告息爭。鄙人因宗旨相合。故亦附名贊助。乃執政及賈總理。因急於補充內閣。復挽鄙人出任外長。日下關稅法權及中俄會議。均正在進行之中。此等重要交涉。關係中國前途。至爲重大。全國人民。對於外交當局。期望甚奢。責備尤嚴。自問才力綿薄。本不敢擔此重任。但現在國內外交人才。均因擔任要職。一時未能分身。而外長一席。關係重要。又未便聽其虛懸。故不得已只好勉强就任。暫爲維持。竊謂外交之基礎。在于國力。內爭愈久。國勢愈弱。欲求交涉之完全勝利。殊覺難以爲力。鄙人當此時局。出任艱巨。惟有竭盡心力。期爲有裨於國家。對於尊重民意。力保主權。在位一日。必盡一日之責。但願和平之局。早日觀成。全國同心。一致對外。使外交上一切重要問題。得有完滿解決。而鄙人亦得早卸仔肩。以避賢路。則國家之幸也云。

## 法使提出兩抗議

京訊云。駐京法瑪使近以廣西軍隊侵入法屬越南境內。槍斃法國軍官波特里一案。特於日昨照會外交部。提出嚴重抗議。內容略謂。頃據越南總督報告。本月十八日有中國軍隊一千餘人。係屬廣西統轄。侵入越南境內。駐守當地之法國中尉波特里。前往阻止。竟遭槍斃。玆奉本國政府訓令。特向中國政府提出嚴重抗議。即希貴政府嚴懲負責長官。俾免妨礙中法之友誼云云。外部當於日昨轉咨陸軍部。請即轉電桂省軍事長官查明眞相。迅速報部以憑答復云。

又云。駐京法瑪使日昨接據該國駐粵領事報告。謂本月十七日粵軍一團侵入東油方面之法國教堂。强行駐紮。并破壞該堂所有石像。損失[illegible]

## 大同晉軍仍然備戰

京訊云。某方面昨晚得豐鎮二十七晨電云。閻錫山在大同[illegible]新兵一旅。晉軍在陽高城築[illegible]。晉方[illegible]有機[illegible]

原藏缺

476 555

# 凱輯氏久咳片

## 登高山纔見平地

查市售之咳嗽藥無計其數凡用凱輯氏久咳片治愈之重症始知此片爲治咳症拔粹之良藥也眞乃是無高山不顯平地也

主治一切日咳　夜咳　連聲咳　白痰咳　黑痰咳　黃痰咳　無痰咳　唾血咳　破金咳　潮熱盜汗咳　心跳氣喘咳　雖日久之纏綿咳　等症服之無不應驗如響實爲咳症出奇之良藥購服一試方知言之不謬也

樣包二片大洋一角

### 代理處

奉天和勝全　奉天中西藥房　奉天大德生　奉天歐美西號　奉天歐美東號　奉天大吉祥　奉天北市場　恆濟堂　奉天萬生堂　奉天裕慶德　奉天大西綢　泰和堂　新民屯和發德　溝帮子廣生永　錦縣復陞永　錦縣福金生　義縣大增號　興城寶華新　綏中東和堂　三海關公和祥　山街陽公聚興　開原德祥厚　開原德泰臨　鐵嶺福合盛　鐵嶺和發號　昌圖德泰玉　四平街天德堂　四平街德慶興

四平街和發瑞　八面城德慶同　遼源大德會　遼源德泰慶　遼源德慶順　洮南德仁　公主嶺三合公　公主嶺德泰祥　公主嶺義記號　范家屯天德新　范家屯記藥局　范家屯天德慶　千金寨德泰興　千金寨信仁堂　本溪縣春興堂　鷄冠山德厚興　鳳凰城大德堂　安東生興東　安東安藥堂　安東益增房　安東祥源　安東瑞泰　遼陽義和堂　遼陽天玉成　遼陽源興仁　遼陽天福順　海城德增福　蓋平天一堂

大石橋聚和祥　營口中西藥房　營口義興成記　營口亞藥房　營口興保長　營口洪春堂　營口天合堂　營口義順成　瓦房店天和盛　曾蘭店志義成　松樹福興成　雞口順義堂　金州志義成　熊岳新泰興　大連西崗廣生堂　大連西崗和藥房　大連市華泰藥房　大連市華西藥房　旅順仙之堂　旅順大德堂　梨樹縣天德堂　奉天永年藥房　長春世一堂　長春同德堂　長春天和堂　長春天有堂　長春莽和謙

長春中西藥房　長春濟仁堂　長春泰和祥藥房　張家灣台德增　下九城保德厚　雙城堡世興堂　雙城堡德昌增　雙城堡永德堂　雙城縣世德堂　阿城縣世昌永　阿城縣德一堂　一面坡玉和堂　一面坡盛發堂　烏機壘天合堂　橫道河會榮福　海林站振生堂　寧安縣萬泰堂　寧安縣誠和堂　安達站錦和堂　呼蘭河天德彩　呼蘭河永合堂　呼蘭河復發堂　呼蘭縣和支福　綏化興和發店　綏化縣同發興　通河縣和發同　通河縣同發德　西集顧同德

甜草崗樹新來春　甜草崗大德祥　昂昂溪同升瑞　巴彥縣發廣　巴彥縣長發全　木蘭縣和發店　同賓縣盛宏　方正縣吉長　方正縣恒發和　三岔口德盛長　三岔河同慶和　明水縣廣增和　拜泉縣中和藥房　拜泉縣美煙公司　扶餘縣德昌福　農安縣慶泰增　三岔河天德堂　克山縣德興祥　樺甸縣天益堂　豐樂鎮通聚成　海倫縣天豐恒　海倫縣久逢長　望奎縣中西新藥房　大賚縣衛生藥房　蘭西縣洪順堂　吉林省爾西藥行　江省泰華西藥行

無處購買請將款寄至駐哈總經理哈爾濱道外泰華西藥商行立即奉上不誤價目每瓶大洋一元五角每打十五元



# 精血素藥片

空前未有

身體改造良藥

主治奇效

先天不足後天有虧幼年早婚房勞過度臨姿不舉

夢遺滑精見色流精目昏頭眩飲食無味婦女貧血

……洲……士大醫……化驗認定爲……強精新葯出爲保證以資証明又經中西各大醫家臨症試用贊爲二十世紀最新發明補壯第一之聖葯也蒙北京內務部特許行銷濟世自此葯發現以來濟救病中同胞不可勝數也……血素……博士

## 補腎補腦新藥

●生精補血　●轉弱爲強

●腎病腰痛　●服之最良

▲中華各省代理店

▲哈爾濱道外：世一堂　中西藥房　德生藥房　永藥房　廣濟藥房　寶球成藥房　大生永　衛華藥房　東代售處　貨約號　寶泰　濱道裡

五道街　六道街　七道街　九道街　頭道街　十六道街　一道街　八道街　國道街　里　哈爾濱道外

總經理哈爾濱大昌隆商店

定價現大洋每瓶大二元四　小一元六

每打大二十四元　小十六元

(外埠函購不加郵費)(不通匯處郵票代價十元以上九五扣)



# 合名會社大倉組

營業課目

▲總行日本東京市區銀座通二丁目七番地

電裝電械　各種機械　鐵道材料　五金雜貨　銅鐵水管

硬煤煙煤羊毛皮件　五穀襍貨電氣機械器　海味肥料汽車並其材料　油類木料焦炭硫磺黑鉛　道木洋火綿花洋絲洋布

分行　北京　天津　上海　九江　香港　奉天　營口　安東　大連　本溪　倫敦　紐約　漢堡　西土比　以及其他各主要地方

包辦工程　日本……八八四

保險　……五六五

出張所奉天浪速通四十六番地　中國電話一四六一號



# 赤玉牌葡萄酒

赤玉葡萄酒係特別釀造之藥酒美味滋養各臻其妙今爲全國葯局暨一般家庭必備唯一之補品均蒙賜顧服用無任榮幸。

此時購世界書局出版的書籍

# 非常優待

新……

贈……

三、……

四、贈……後本……

各……新書……書目

特別廉售　函索即寄

……向售七折大廉價期內不顧成本特別大賤賣恕不……

八購讀本小說以及其他各種普通用書滿洋五角即贈書券一角多購多贈依此類推

……係代售性質顧客祇得享廉價利益不再贈書券又英文用書及……價低廉本屆除特別大削碼外亦不再贈書券

……得當時在購書原價內扣除(例如原價若干購者須如數付給然後得贈券送奉)

外埠函購寄費加一郵票代洋十足收用

三十天

價書券五……

價書券一……

非常優待

贈書券如此良機不可錯過

至三月初一日止

奉天鼓樓北世界書局謹啓

## 東三省新聞

▲奉天▼

### ○張上將軍急遽返奉

張上將軍日前西上之際原定至津會議並準備入京一行乃昨三十日午後將軍忽電總司令部於同晚十時由高山子啓節返奉省城方面當於晚間八鐘派出軍警淨街並在車站方面嚴重警戒以備迎迓軍警守候通宵未見行旌直至今晨（三十一日）七時餘車始進站入城歸府已八時矣

或傳將軍此去先在高山子停宿一夕星期一日西上旋在秦皇島與張宗昌李景林等會晤關於對待國軍辦法及直隸地盤問題有所討論其結果若何雖難詳悉就中直督一席似不無僧多粥少之感更就將軍速歸觀之其赴津入京殆屬為時期尚早云

又訊京奉車日下由奉賣票僅賣至唐山自唐山以西猶須搗短而進時刻不定蓋津門雖歸於聯軍而該處附近殊未脫戰時狀態將軍既無入津必要自無須冒險前往云

據較確消息秦皇島之巨頭會議諸般議案似已定有眉目議竣後張學良少帥於三十日午后三時同李張赴津門大帥因即返省云

### ○少帥又調去知事

張漢卿少帥前晚又來一電調去知事二人聽候任用行政當局以鬱務處秘書王崇安第一科祝員祝日暄資格相符堪以任用即薦該二人前往二人已於三十日搭車入關云

### ○臧參議任教練長

保安總司令張雨亭查總司令部參議臧式毅自隨楊宇霆回奉後運籌帷幄頗著功績因特委為陸軍總教練長以資教練東省陸軍而專責成云

### ○賑務處定期停辦

賑務處原定於二月間停辦嗣因氣候關係中止茲者天氣業已和暖闞廷瑞督辦稟准張總司令定於陰曆三月初一日實行停辦以資結束云

### ○劉旅長匆匆返防

駐紮西豐之騎兵第十一旅旅長劉香九前日來省向軍署陳報抵任後經過情形並請示編制辦法旋經旅部來電謂防軍分配急待解決各縣復有紛請剿匪情事該旅長遂于昨三十日遄返西豐防地矣

### ○省署准發屯墾費

輝南縣知事因開發屯墾需欵甚夥特派員來省請領墾費欵五萬元以資接濟省署業已准如所請照章發給云

### ○義武官過奉晉京

駐俄國赤塔義國武官禪來諾爾氏頃因某事須向駐北京之該國公使陳情遂于昨卅日由此到奉當即換車西上晉京去矣

### ○法領事視察歸來

駐奉法國領事庫雷班氏由上海來奉履新後以北滿各種情形不甚明瞭乃特赴北滿各地視察一切茲已視察完竣於昨三十日回奉云

### ○丁鎮使公畢回哈

濱江鎮守使丁潔忱日前來奉謁見當道稟陳軍務未期返任現以關署公[illegible]

### ○航空趙隊長西上

駐秦皇島航空飛豹隊隊長趙翔陸前因某項要公回奉謁見當局稟陳一切茲已竣事遂於卅日西上遄返防地云

### ○李道尹公畢回任

洮昌道尹李友蘭前因地方要政特自來省謁見當局請示辦理該道尹在省諸事均已完竣遂於昨三十日離省回任以重職守云

### ○稻葉氏回國參會

南滿醫科大學校長稻葉逸好氏為參與此次東京開催之全國醫學大會特於二十八日乘安奉車東上回國以便參會互相研究而使醫學日進云

### ○督辦局長同回任

四洮路督辦馬龍潭局長盧景貴日前為與交通委員會接洽路務及祝賀張總司令壽辰來奉茲以諸務完竣遂於二十九日同乘南滿車回赴洮南任所云

### ○孫故督銅像竣工

故吉督孫烈忱因在日清廉持重經三省人民發起鼓鑄銅像以留紀念現已鑄就擇吉在孫督軍花園豎立刻正在預備舉行成立式云

### ○路局長在省病故

錦縣闔境長途電話局局長路步雲日前因公來奉寓大西關盛京旅館忽得暴疾不及療治於二十七日與世長逝該館除電告錦縣電話局外一面報告警署轉請地檢廳相驗成殮待其家人前來舉喪云

### ○警察廳考核巡長

警察廳陶廳長以巡長為警察之幹部極為注重現正計畫考核辦法凡優者晉級記功或予記名巡官劣者降等記過或予開除以資整飭而重警政至對于一等警代理巡長尤加注意以免虧等而重警官之階級不日即當實行云

### ○熱河將由武力解決

奉國軍事日前正由調人奔走和諸前途如何尚難預料至熱區一隅双方均認為根據地之門戶詐據知其內幕者云國民軍因銜恨奉軍逼迫過甚對于熱河已決定堅守不輕退讓藉留再起之勢如戰壕砲壘等等計畫現正在熱加重準備大有能战京師不甘讓熱之概至奉當局因欲達戰爭之目的必先得熱意亦極堅決無轉圜餘地因此奉國二軍之再戰其目標將由京師轉移于熱是熱河之誰屬終必歸于武力解決故湯師全部皆屬于聯軍之驍兵一團現已開始活動向熱前進矣

### ○六四團領去軍糧

陸軍六十四團日前奉令開赴錦縣茲因總司令西上該團又開赴關裡所需糧秣該團長已派員呈領粳米二十石於三十日押送入關云

### ○各縣遵令解餉款

代理省長王明宇前[illegible]欵孔亟曾通令各縣解繳餉欵在案茲聞安廣海龍營口各縣知事已遵令先後解到餉欵數千元以應需要云

### ○督察長召開會議

商埠警察局督察長于維垣為整頓警務計特於卅日召集各分所巡長到局會議開所議要項（一）注重衛生（二）便利交通（三）清查戶口（四）勤務認眞（五）驅逐流氓（六）傳諭沿路商舖迅設水桶潑街云

### ○派委員調查吏治

據政界消息王明宇政務廳長以久縣知事之政績若何必須考查藉資整飭故於昨卅日派委員劉炳宸等四名分往各縣調查吏治以昭愼重而利庶政云

### ○令調驗獄員文憑

法界消息高檢廳昨奉司法部令略謂據□稱奉天昌圖縣獄員戴森堂係直隸保定府人素當兵士上年到奉運動尹書記官長捏報曾入獄學校畢業部准派充獄員等情到部當查原校報冊內並無戴森堂之名合行令仰該廳調取戴森堂之畢業證書呈部核驗以徵虛實而清獄政又其他各獄員文憑亦應繳驗免貽外國司法調查笑柄勿稍遲延云

### ○營教所領去經費

營口縣教育公所因各校經費已屆發放時期特由該所派員來省請領教育經費二萬七千餘元業經領訖於昨三十日回營以便發放云

### ○趙檢長慎重獄欵

高等檢察長趙梯青查各監獄作業之出欵不准擅自支銷曾經通飭在案茲特規定嗣後各監作業欵項應由典獄長與第三科科長共同負責不得任意挪借以重公欵云

### ○日郵局辦公改點

日郵便局以天時日長特定自四月一日至七月二十日該局替貯金及其他現金支拂事務改為每日自上午八時起下午四時止土曜日（即星期六）下午二時即停止辦公姑誌之以為與該局有關係者告

### ○議長組織同善社

省議會議長范先炬為維持世道而正人心計擬組設同善社以勸善規過為宗旨所用經費由社員自由担任已向省署呈請立案能否准如所請尚未可知

### ○市公所考試醫生

市政所長曾有鑒查投考醫生甚夥例應舉行試驗遂先期通知各醫於四月一日上午十時來所考試以觀優劣而便核奪云

### ○佛學會進行踴躍

實覺寺內之佛學會入春以來因當事者努力其進行情形非常踴躍入會者亦日見其多社會情態之轉變于斯可見嗟呼慈航寶筏其果能渡迷津而登彼岸乎

▲大連▼

### ○文化協會開總會

滿蒙文化協會總會及評議員會二[illegible]下午四時在紀伊町該會本館開會當日高柳專務理事代讀安廣會長之告辭更以簡明之事務報告通過十五年度豫算又為職員之補欠選舉其結果大連市會議員祁儀亭旅順市長平石氏人奉天教育廳長祁彥樹哈爾賓道尹蔡平本日本民會長古澤幸吉等五人均當選為理事至六時始行散會

▲哈爾濱▼

### ○賀壽者紛紛歸來

奉天上將軍於夏歷二月十二日五十進四大壽之辰本埠張長官蔡道尹金處長呂理事長等十餘人均前去致賀以表微忱現已事竣不便多留即於三月二十九日歸來云

### ○教練所定期畢業

東省鐵路路警教練所第七期學警各種學科授畢有日原定三月卅日舉行畢業典禮嗣因處長張貫良調查未歸茲改於四月六日舉行禮並通知各界查照云

### ○呼海路政聲揭曉

呼海鐵路工程局於三月廿八日假廣益學校效試練習生計投效者有三名於十九日試卷閱畢當日貼榜計正取六十名副取十五名此外當有二名一作文頗佳一楷字正工則用為該局書記云

▲盤山▼

### ○新委保甲教練員

縣保甲所教練員一職虛位已久由本所巡長康代現該所年來大有起色其成績卓著大為當局所嘉許特于月廿三號委定佟明殿氏接任此職云

▲台安▼

### ○凌承審賄案發覺

台安縣一區亞化堡子村居民蘇廣純有地若干畝無糧領於去歲被族人蘇廣富檢舉並將該地轉賣與何純明名下何在縣署稅契後被蘇廣純聞知以已地被人檢舉復又稅契殊為怨恨當向中人張為山質問因何監賣他人產業張無法掩蓋遂妙想天開赴縣署登記科見登記員于某陳述該地確係蘇廣純之地請蘇廣富之名仍更蘇廣純領名于係忠厚人當即聽信照辦後買主何純明知文契已改遂即呈控張為山蘇廣純等私改文契經凌承審庭訊明白即將張蘇等一併拘押張為山以自作已錯恐難脫綑綁之苦遂情託那前任之賤差王印向凌承審賄洋五百元准釋出無非不料凌因某事忙迫竟將該案擱淺遺忘釋放適張之親屬關鏡璞由軍隊掛號回家聞知此事甚抱不平當向王印再三追索賄欵因作事不密被縣署高辦事員查知即稟明孫監督孫氏以凌承審如受賄膽大已極當即將一赶人証傳廷質訊而經手人王印毫不隱諱張為山賄洋五百元確如數交於凌承審孫監督以該案屬實不可諒解除將王印張為山嚴押外並將凌承審受賄情形呈報省廳以待核辦矣

▲岫岩▼

### ○財團內幕之複雜

本縣財政團定章每年舊曆二月初一日分劈紅利藉開股東會議無如今[illegible]未能分紅各股東裹足不前以致對[illegible]論各案不克解決復定於今日（廿八日）重開會議股東到者仍屬寥寥究其內容不免有倒亂之事云

▲懷德▼

### ○警察所會議防務

懷德警甲所長欒守三頃接四五區官以及六七區區保長等電話謂有關旅舊部一團在雙山一帶盤踞如何舉動尚未探悉誠恐竄入縣境擾害治安特報奉聞云云欒所長接電後即電調二區官于得海三區官于廷彬六區官蔡鶴朋七區官張明貴以及各區保長等在警察所會議茲開所議者不外設卡防堵以及委派警甲擔任護城復飭警察馬隊迅速馳往偵探以便臨時報告云

▲賓縣▼

### ○城鄉民團均解散

本縣監督張彼齋氏於舊歷年前因冬防吃緊關心匪患遂集地方士紳公議城鄉組織民團以維治安原擬限期三個月解散由去歲夏歷十一月十五日至今年二月十五日業已限滿況且地方安堵如常已令各團於十五日一例解散而輕商民之負担云

### ○總隊長下鄉調查

本邑保衛總隊長劉介眉氏對於保衛各隊器械整頓不時調查今於廿七日早九句鐘帶馬隊數名出發調查各隊之防務而免疏懈聞先赴第二隊防所就近視查潑山一帶云

▲雙城▼

### ○田前縣長來雙城

本邑前任縣長田雨時乃奉天錦州籍在双三載商民感戴及卸之時商民成送至車站而別現下田君旅居長春事消遣併聞故友車玉堂君日疾甚劇以是於月之廿六日乘中東路客車來双探望舊友各界聞田君來双成至車站迎迓頗極其盛現下榻北大街福升長旅館尚無定日云

## 週刊預告

本報應時勢之要求為學術之研討於一星期另出「紫陌」週刊一張隨報贈閱不取分文文字則新舊兼收體裁則務期優美一切公開不偏不黨惟同人等學識有限尚希海內學者不吝珠玉時賜佳篇是所至盼自下星期一日（四月五日）出版謹此佈聞

盛京時報社

▲帽兒山▼

### ○教育前途之發展

本站雙城縣立第八十六小學校校長韓希忠教員熊玉漢二君皆少年英俊品學兼優辦理學務不遺餘力教授亦頗得法於去春學校成立之際學童不過四十餘名現已增至一百二十名之多經劃為三班教授並有新聘教員關濟齊氏到校已正式上課聞該員亦係行務出身對站學務必有一番起色

▲黑龍江▼

### ○昂站官店之暗潮

昂昂溪距省四十里為哈滿路洮齊路大站結點因時勢接擴往來軍隊非常之多衆商苦於招待因創設官店一所以期歸納而免流散撥事乃地址狹小房舍不多僅能容五六十人住宿而過路軍隊動則幾團幾營千千百百仍須散投於各商號供應浩繁不為稍減再查官店成立未及一月已耗欵五六十萬吊又令商家攤派衆皆担負苦不堪言後商會張正會長念切商艱取銷官店而今舊正月間有該會李坐辦食官店復活經理員可得些許津貼又鼓惑林副會長召集會員提議開辦規定經理招待等職員二十名每月津貼經費大洋四百元範圍縮小基址較前更為狹隘間內僅可容人十名當時會員以前者官店能容人六十尚且毫不濟事今容十人詎非虛設徒重担負耶故起群反對茲林竟不顧是非拂逆衆意毅然派李為經理宣告官店成立不知四百元之經費由己捐廉抑令商號公攤實為將來重大問題再意已勢成騎虎演成僵局恐不易解決也

### ○兩隊長通匪屬實

黑龍江龍江縣游擊第三隊隊長呂永發第四隊隊長關青濤在去歲舊曆二十八日各率所部下鄉游擊至東南朱家窩房子見有散馬六匹探知內窩八名股匪當令兵士兜圍親身入院搜拏詎知匪首為大奎子乃係舊相識彼此答話暗通欵曲匪缺子彈要求該隊長接濟一百五十粒所有散馬六匹及人票陳某數名均為留下約臨行接仗彈向天空射擊以期兩無所傷而全朋友情面並以濾掩他人之耳目乃事出意外官軍竟為流彈中傷兩名匪反從容遠颺利歸長官禍在兵士情衆大憤固隱忍未發耳旋隊歸縣該隊長又為見好匪人特差隊兵高某將所留匪馬中良驥一匹追贈與匪人故報拐為潛逃追究保人辛為包賠江錢十餘萬吊了結入囊肥己毫末分潤部兵大譁因公推二人出首舉發在縣署和盤托出該縣監督孫績臣深為震怒親行訊究現已供認不諱羈押第一監獄據一般輿論謂通匪屬實則當送軍法課覆鞫決而所以躊躇不斷者微聞案與某官長尚有關聯故不能不加考慮耳姑誌所知餘容訪明再錄

▲呼蘭▼

### ○馮連長擊匪獲勝

駐本邑陸軍騎兵十二旅補充一[illegible]二連連長馮向榮君日前帶領所部往巴彥剿匪行至巴屬黃泥河子適[illegible]青山好股匪百餘人雙方瞥見立開[illegible]始攻擊數小時未分勝負馮連長[illegible]震怒奮勇呼號兵士猛力直前匪[illegible]支生擒李萬貴（綽號四季好）劉[illegible]（綽號海山）二名餘皆逃遁馮連[illegible]已將匪犯二人解往鎮署法辦矣

原藏缺

∵實業欄∵

### ◎商聯會開關稅問題例會

到會者十三省區代表

京訊全國商會聯合會關稅問題臨時大會昨日下午二時開第十三次例會出席代表十三省區王文典主席（一）趙公讓提議請　關稅特別會議委員會注意此次會議不能涉及出口稅則一案又鐘表等項應不分年級一律列入奢侈品一案議決將文字略為修正即公函該會辦理一致通過（一）聞蘭亭提議大豆棉花關係民食民生不應加入互惠一案議決與前案並函辦理一致通過（一）江經沅報告審查北京溥益公司總理袁文欽對於商業建議關會意見書一件通過又報告三月十三日審查案四件通過（一）報告上海無我君論協定稅率之害議決作為參考（一）安徽評議員余啓沂提議反對中日關稅互惠協定條約一案議決覆案辦理（一）報告廣州代電粵海關稅務司英人貝納與罷工委員會糾察隊因驗貨發生糾紛該司擅自封關妨礙中西商民利益此次糾紛雖已完全解決善後辦法議決主張（一）請總稅務司撤換貝納或調他處（二）請趁此關稅會議將海關主權收回望各商會協力主持俾達目的一案議決照轉（一）報告哈爾濱總商會函對于中日互惠條約陳述意見為保持國權計為避免列國效尤計必自拒絕日本互惠協定之提案始一案議決照轉

### ◎大連上年度小豆輸出額

連埠小豆輸出額有逐年增加之傾向就民國十四年度輸出額計為四萬八千八百順較前年增加三千一百六十一噸今就運往地並其數量列表如下（單位噸）

| 運往地 | 十四年 | 前年比較 |
|---|---|---|
| 日本 | 四三、三二○ | 增 一、六九九 |
| 朝鮮 | 一六六 | 同 一六六 |
| 中國 | 三、四○三 | 同 一、九八 |
| 南洋 | ……… | 減 一三○ |
| 歐洲 | ……… | 同 一七七 |
| 美國 | … | 同 一五○ |
| 合[illegible] | [illegible] | 增 三、一六一 |
| 台[illegible] | [illegible]三六一 | |

數日以來河北及城廂附近多有因時累倒閉收帳者市者云又各紡紗廠數年以來因受行市漲落之損失營業多告虧累不堪近以時局不靖又多受絕大之影響雖然尚冀戰事速行結束待時恢復乃近日各紗廠工會時有法外舉動以致各廠多不能工作長此以往實不堪設想云

### ◎減免貨稅彙誌

（四支棉紗請按洋貨徵稅）財政部咨稅務處云通成紡織公司所製之乞巧牌四支棉紗似可准予按照機製洋貨現行稅法辦理是否贊同咨請核復（沙船牌洋燭照洋貨完稅）稅務處咨行財政部云英商白禮氏洋燭公司增製之沙船牌洋燭准照機製洋貨物品完稅（土染洋布展緩改起關單）財政部昨日批令天津總商會云土染洋布改起關單一案特再准予展緩一年實行仰即遵照（利濟工廠毛線核准減稅）稅務處咨復農商部云北京利濟工廠自製各色毛綫應准按照機製洋貨減稅（活動電影片之呈請免稅）上海商務印書館請將自製活動影片完全免稅財部咨詢教育部該公司影片是否完全關於教育用品貴部有無取締辦法咨請核辦見復（三廠織品照機製物納稅）財政部昨日批准上海聚豐榮陽久和三織物廠所織絲綫綫襪絲巾毛織各品一律准予按照機製洋貨物品納稅云

### ◎上年檀香山農產豐收

檀香山為美國之殖民地地質肥美氣候適宜向來出產蔗糖穀麥煙草鮮菓諸類每年輸入美洲與及各國為數甚鉅茲據該省農務委員報告去年（一九二五年）農產之豐收為素來所罕見該埠去年產糖七十七萬六千零七十二噸比較前年（一九二四年）之七十萬零一千四百三十三噸增加七萬餘噸又據糖業家謂今年產糖必比去年尤多皆大抱樂觀至於罐製波羅業者去年亦甚發達調查去年輸出約有八百萬箱即一百九十二兆罐云

### ◎大連十四年度貿易額

連港民國十四年度輸出總額計為一億七千一百二十五萬九千二百六十一海關兩輸入總額計為一億一千九百零四萬三千四百二十三兩即輸出超過五千六百二十一萬五千八百十八兩之值今就主要國名並其輸出額列表如下（單位海關兩）

| 國別 出口項 | 輸出額 |
|---|---|
| [illegible]本 | 八四、七七九、一六二 |
| [illegible]國 | 五七、五三四、六五五 |
| [illegible]國 | 五、五八七、二○○ |
| [illegible] | 五、一八九、一○八 |
| [illegible] | 四、一八○、四八三 |
| [illegible] | 四、八七一、一六四 |
| [illegible]度 | 三、三三[illegible]、一四四 |
| [illegible] | 一、九四五、七八四 |
| [illegible] | 四、一三六、○四一 |

廣告

# 百齡機（別名）補腎片

統治十種腎病

腎生於左右兩腰間。下接滲尿管。直達膀胱。專司排除毒質與廢料者也。蓋人體內部各器官。日賴飲食物之滋養。以資動作生活。彷彿機器之必賴燒煤始能工作。勢必有殘渣廢料。除一部分由大腸排洩外。餘則全賴腎力之排洩。但是內腎稍有虧損。則血液流過兩腎時不能提取血中毒質廢料。化尿排洩。于是積留腎部。便能釀成尿毒症。急慢性腎臟炎。腎臟萎縮。腎盂發炎。腎臟結石。腎臟水腫。腎臟結核。膀胱炎。內腎腫爛等種種腎病。遺害無窮。而百齡機。為勝過舊來品之唯一補腎聖品。服之力能養護腎臟。滲利膀胱。助長其泌尿能力。使小便短赤者。頓變爲清爽而通暢。以上十種腎病。俱能消患於無形。堪稱絕無僅有之補腎奇藥。

價目現大洋計算
小瓶一元　每打十元
大瓶二元　每打廿元

總發行所　上海愛多亞路
分發行所　奉天大西邊門外
九福公司

## 自由論壇

本欄歡迎[illegible]對於國事及地方事宜自由發揮意見有所批評然須出諸公正平允如有意訐謗武斷以及攻訐各個人者本社一概屏棄並須具真實姓名於稿尾以杜流弊

▲**時局之興奮劑**　近日時局一波未平一波又起抑若惟恐國人之昏睡而時時飲以興奮劑者依常理言國民時時飲此興奮劑宜有覺然寤寐然起之一日矣而按諸事實則殊不然

吾國民對於此種興奮劑初受之時未嘗不似覺然寤寐然起也但不轉瞬間寤者仍入睡鄉起者仍思偃臥故雖屢經波折仍無絲毫進步而用藥者亦惟再施以興奮劑但吾恐國民脆弱之腦經激刺過甚轉成麻木也噫（若虛）

▲**冒充軍人之可憐**　吾民處此武人專橫積威之下已久感莫銘之苦若再加以冒充軍人之摧殘則將更無噍類矣奉天以通都大邑之區搶案竟迭出不窮聞之被劫者均曰有着制服之軍人或二三人或三四人不等在各胡同內遇有單行之人即上前以檢查鴉片為名有錢則搶金錢無錢則攫衣服人雖受害無可如何亦自好自認悔氣而已幸昨一署巡官某君帶領便衣偵數名暗訪各巷於晚七句鐘在鐘樓南頭條胡同內遇有身着軍衣之悍匪三人正在搶劫之際被該巡官拿獲者二名逃去者一名到署問之始知為冒充軍人已搶數案聞五署近日亦獲有冒充軍人之匪徒數名想均送處懲辦矣如是警察尚不負保安之責可謂克盡其職惟吾所難解者同一為匪胡不以本來面目為之胡不冒充學界工界農商界為之者則軍界本素對於國民之威信可知也所獲之悍匪曰可斃速斃以快人心而靜地面若稍存姑息則宵小必蠢起相率效尤而地方治安之前途將有不堪問者矣（啓民）

## 東三省雜報

**△奉天▽**

### 傷兵回奉

東北聯軍醫院醫長劉景一於卅日帶領傷兵一百四十名由灤州回奉送入後方病院調治內有校官二名尉官六名云

### 飭令防火

省署據警務處陳為長轉呈營口警廳擬具防火宣傳業已查核妥協應准照辦等情特於昨三十日飭令各局仿行藉弭火患云

### 請設學校

教育廳據瀋陽縣公民馮鏡歐呈稱擬自籌欵設立學校請予備案該廳已令赴縣備案由縣轉報云

### 定期焚燬

高等檢察廳因沒收烟土嗎啡等違禁物為數甚夥特定於四月五日下午一時在小南關風雨台當衆焚燬並函請各機關派員監視以昭慎重云

### 舞弊被責

昨卅日晚六時許西邊門外俄國某號電車當開駛日站之際某華人竟私售客票三張旋被俄人查出將該華人痛罵不已並照十倍加罰一般售票之華人因而成予戒懼云

### 木舖失慎

昨（三十）日上午九時大南關大什字街路北春發祥木舖因燒坑失慎經消防水會聞警趕到撲救始即行減燼焚去瓦房半間亦云幸矣

### 添委司事

兵工廠材料處管理三庫各司命數名茲聞各庫事務繁雜原有司事照顧不及翁會辦遂各添司事一名已委王某鄭某裴某分別助理云

### 仗勢無忌

在北市場開設妓館之張立元因仗有權勢者之護庇除拐騙良家婦女大賣特賣外並在其家大開賭場每日招引賭棍牌九撲克無不俱備輸贏多至數千少亦數百彼則居間漁利毫不顧忌並聞張某常對人說我這裡小小不然的甚不要緊設稽查巡警素有關照即審判廳亦不好意思云云

### 要犯送懲

城西大房身保甲事務所捕獲要犯劉滿忱因案關重要並有証據若干特於昨三十日派甲丁二名將該犯解交法廳懲辦云

### 妓女潛逃

南市場慶華班妓女靚[illegible]因使該班押帳一仟[illegible]元無法歸還寄於卅日早乘班中執事伙友熟睡之際私自潛逃現該掌班已將保人呈控請求代償云

**△遼陽▽**

### 小偷被獲

本邑四大廟議場舊址現歸官地清丈局佔用開於本月念九日早七時許有小偷越墻而入正在行竊間被該局差人看見呼人網捕該賊已逃至東隣官醫院內經醫院僕人曾見上前拿獲送清丈局審訊據云姓王名江海以掃硝為名行竊適值前三日內東院被賊偷去衣物甚夥想係此賊所為當即報知該管警察署所將來如何法辦容訪再誌

**△安東▽**

### 檢驗妓女

本埠警察廳前以埠內妓女為數甚多花柳病傳染深有危險特在安東醫院附設妓女檢驗所聘用女醫每月檢驗兩次有病者留院調養行之數年頗著功效茲聞三月分下屆檢驗一等妓女六十二名二等妓女二十一名三等妓女一百二十七名均無花柳病症足徵檢驗之成績也再者該所女醫李世雍辭職他往遺職由奉聘來產科學校畢業女醫士馬福王接充已到所任事云

**△錦縣▽**

### 稽查被控

前議員杜作霖自客歲軍興以來錦縣設立籌備司令部伊即毛遂自荐任稽查之責搜查各村屯隱匿軍械等項自任差後在東南北三鄉大施勒詐一般農民受其害者寔難枚舉因有東鄉劉某被其訛詐太鉅遂產離抵已在省公署呈控將杜某解省究辦矣

**△松山▽**

### 貪小失大

松山界大陸子屯住戶廖雪閣于去歲冬季大軍臨境之際花洋五元私買某兵士白馬一匹轉售於北三道壕住戶潘品三得洋五十元然于月之二十三日賣馬之兵來找廖某聲稱速將去歲所賣之馬獻出否則動武廖某無法遂找潘品三潘某遂將此馬送至東大營伊親戚處聲稱要馬上東大營去取廖某無計托人向潘某百般央求適有和事老出為調解令廖雪閣出洋七十六元將馬抽回交於該兵拉去始行了結

### 馬驚傷人

松山界北三道壕村於月之二十三日有警察馬隊帶領大車至村催草是日至屯天色已晚宿於村長趙吉亭家翌晨套車忽然驚之馬驚逸致將車夫撞倒碰傷面部後經村中住戶程錫昇趙鐵寬等數人追至松山始將馬獲住至十一點許方由該村同城車夫傷痕極重未知性命如何云

### 虐待兒媳

警察二分所界內北三道壕村住戶孫秀峰之妻胡氏（綽號母老虎）性極兇悍所生二子二女長子娶本村翟福成之女為室年方花信性甚淑賢熟料自過門之後胡氏待兒媳終日虐待百般毒打慘不忍聞鄰右無敢相勸者去歲冬季翟氏不堪其虐意欲投井幸本村李洛陰曾見未果經該村村正副百十家長等在西荒保甲分駐所呈報在案經甲長陳起發排解永不許虐待等情詎料該刁婦忽于日昨虎性大發不知何故又將兒媳痛打不堪並將其下部扯破鮮血淋漓望有地方管理之責速懲此刁頑也可

### 擅立私塾

松山鎮區村制第八區界內北三道壕村向有私塾一處於客歲經村長業已取消擬稟請教育公所建築學校因戰事延擱忽于日前有一蕭圖亭者乃市井無賴五年前將其兒媳拐赴大淩河甸變賣人所共知該原籍錦縣城西三區管家屯之人遂居於此各村逐蕭之聲不絕於耳遂無立足之地東去數年近又歸來在該村擅敢設立私塾一處招生教讀誤人子弟為害匪淺經該村村長阻止無效不知教育公所查學員亦有所聞否

**△安圖▽**

### 警士陣亡

距縣城三百餘里紅溪河警察第三區區官徐成林於日昨三月十六日派長警數名解送盜匪一名及呈報與匪接仗陣亡警士案件至縣據云於三月十日該區官派該區巡官那義吉帶警三名往距警所十餘里坑渠地方查道路遇股匪報字江龍領數徒十餘名那巡官遂督飭警士三名與匪接仗歷戰三時之久該巡官旱匪以此幟擬撤退正在後方持搶遭遇匪人追擊之際乃有警士某（名未詳）馳出距該巡官太遠無法過護身中匪彈陣亡遂奮不顧生又反身轉戰兒警士陣亡槍亦被匪奪去該巡官數小時匪勢不支即行逃竄該巡官追擊益緊乃捉護活匪一名但無槍彈即解送交縣法辦也

### 盜匪正法

本邑區官張永寬游擊隊官單秉義合破西門外鄭家菜園之搶案捕獲盜匪韓古元供出同夥住址張單二君派兵前去剿捕業誌本報旋於昨日（三月十五日）剿捕兵士旋返計獲盜犯王中江吳青山王玉山三名窩匪犯鞠殿臣任有二名以槍斃匪犯韓文江一名連前獲之韓古元共合七名並起獲鄭家菜園被搶去之贓物若干張單二君隨將贓犯一併呈解縣署陳知事當即開庭審訊並傳東西門外被搶之廣增祥財東婦人及鄭家菜園婦人令當堂認贓認匪經鄭夫人指認王中江吳青山王玉山三人確係搶伊家之匪並認定贓物若干該三匪亦供認強搶鄭家不諱惟廣增祥被搶之案不但該匪等不承認為伊等所為即廣增祥之婦人當堂亦聲稱不是該匪等所為陳知事以該匪等既經自行供認為強盜匪為窩匪為濟匪論罪均應處以死刑隨將該犯等七名綁赴刑場槍決示衆矣

**△洮南▽**

### 妓女訛詐

洮南西街井平里有三等妓女素芬係山東人色衰客少每有訛詐之事日前有西梁塘子馬姓夥友至其室冶遊馬某走後該妓即施訛詐手段說馬姓由褲內竊去小洋票十餘元已呈控警所轉送法廳後該妓自知理曲託人了解在法廳自請却下矣

**△岫岩▽**

### 剃頭漲價

錢法毛荒物價騰貴各處大抵然也影響所及本城各行多有增薪之舉昨廿七日理髮行假西街瀛友軒會議增價最後結果決定每件比往年增加半角刷印行單各處張貼令本行一體遵照云

**△綏中▽**

### 銀市開行

本縣商號買賣鎮錢行價及遠近日期利息均按銀市所議規定前因戰事影響市面蕭條停止營業各商號概不上市故各商號於昨月之廿七日一律照常上市開行現大洋二元九角三分月利廿元卯利六元五角云

**△盤山▽**

### 帆船畢集

邇來風和日麗暖河冰已解水路通行帆船畢集多係運輸糧米豆穀者近日市面大見興盛不復如昔之蕭條景象云

**△通江口▽**

### 回祿為災

三月二十八日十時中街菜塘子院內林稽燎起火經衆救息午後二時宋家大院西邊所堆柴草不知因何失慎致兆焚如立時濃煙四溢火光上騰延及下屋焚燬二間幸得水警局長徐彬然區官赫惠忱四分隊長吳子彬消防隊長吳玉璋四君協力督飭援救始未燎原云

### 主任繳欵

稅捐主任劉崇林君以三月份所收之各種稅欵備齊月報於三月二十九日攜欵赴昌圖繳局呈繳云

**△金家屯▽**

### 祝融肆虐

本街上號商號廣裕甡於日昨下午三句鐘由貨屋起火該屋毘連本院草房瓦房數十間轉其危險當經焦頭爛額者拆房兩間打斷火道僅十餘間成為焦土按其損失價值不下萬餘元且幸斯時日朗風輕故比隣雖受驚恐未至燬及云

**△阿什河▽**

### 有碍衛生

本城戲園街胡衆人有宅院一所（即劉棚舖院）內有水井一眼公共吃水者回漢數人不下數十家而院主並未取分文無奈在房戶李某養猪數十口縣馬六七匹將猪馬圈設立井傍現屆春暖雪融猪馬糞尿竟流入井內望有衛生之責者迅予取締附近住戶皆感德無涯矣

**△雙陽▽**

### 防軍擊匪

前駐邑東北陲軍八旅步兵十四團二營趙子安營長駐雙二年餘軍法嚴肅處事和平前奉上峯電令調盤石駐防本邑各界敬送旗傘及紀念金以壯行色所遺防務歸三營任國卿營長接替前接上峯電令八道河子由盤石竄來馬匪八十餘人昨早三句半鐘任營長帶炮隊一排機關槍一排步隊一連前往追擊云

**△富錦▽**

### 老而無行

本邑某局長籍隸浙江性喜漁色年將花甲嗜好如昔去秋之際忽有由上江來一老媼携領二女移住本街該女頗有姿容年皆及笄即以暗娼為生涯該局長覩其貌美遂結識之竟視其鵠妻如陌路妻大憤日造友人處訴苦形似瘋狂人皆不直該局長之所為云

**△黑龍江▽**

### 槍決盜犯

月之昨二十八日晚一時督辦署軍法課由陸軍監獄提出王殿有趙福山包永貴等五名盜犯（係前徐鼐送來）覆訊為匪不諱即令衛隊營押赴刑場槍決示衆矣

### 砍傷前子

黑龍江東榮市闞姓婦與開店者王某在十年前因姦苟合 斯時婦夫已死）並携前子相隨仍令姓闞與王叔侄相稱婦至王家一年生子又令姓王父子相稱如斯一家斷混多年無人過問昨闞子王子口角鬪持刀威嚇假夫婦正同桌飲酒一見情急當向前將刀奪過砍傷闞子後經副經報告該管警察一署[illegible]傷在臟後橫豎不一並不致命[illegible]前情風化攸關且案屬刑事[illegible]即備文送廳轉交法[illegible]

**△舒蘭▽**

### 一方保障

舒蘭縣警察所長張棨五於去歲任事以來整頓警務不遺餘力晝則分班設卡夜則督飭警士巡邏因之宵小斂跡地方賴以安謐頗有路不拾遺夜不閉戶之概商民無以為報特製匾額一方文曰（功德在民）鼓樂喧天懸掛警察門首賀者迎門頗極一時之盛云

**△陶賴昭▽**

### 連長易人

本站護路軍二十六旅十六團一營三連連長孫聯武君因有他就於月之二十五日懇請上峯辭去本職已蒙照准遺缺即以本團三營十連連長李萬臣君接充聞李君久歷戎行英勇素著此番調防斯站於地方治安必有一番維持云

## 飛沫新潮

### 政治與教育

（續）（中衛博士講演）

蓋政府之初創既為殘殺劫奪欺壓之結果則其政府成立之後自以防範敵人之殘殺劫奪欺壓為第一要務吾人固知欲防敵人之侵奪端在保衛一己之威權欲保一己之威權又非全國人民盡為己用不為功獨是初創之政府甫經殘殺劫奪欺壓之手續所謂凌弱暴寡巧取豪奪寡人之妻孤人之子獨人父母慘人兄弟親族戚友而得來者也人民方痛現政府之殘酷為行乃其政府猶欲其橫遭殘酷之人民之父母妻子兄弟親族戚友釋其威怨忘其舊仇以盡忠於其國效力於其政府乃至殺身毀家而不自悔噫亦難矣然而此之陰謀前古竟告成功日積今數千年猶無人一發其覆抑又何耶？

間嘗思之人之所以為人猶自然界之所以為自然界自然界之寓有能力亦猶人體內之寓有精神自然力支配自然界之活動斯謂自然之道精神主使人體之活動斯謂為人之道蓋精神也者乃人類自思自辨自決自動自明自誠諸力能之總稱也保斯力則斯人得以自主失斯力斯人乃毀其本性人果失斯力而毀其本性則人體內之為之主者作用全失舉凡肢體之一切活動惟有盲從浸無己意及其極也必其自主之精神盡歸消滅而舉其五官百骸一任政府之習俗風尚政法律令所驅策粉[illegible]骨亦甘受而不辭由是[illegible]以殘殺劫奪欺壓得[illegible]政府果欲其全國人民[illegible]乘威怨效力政府惟有桎[illegible]人民天賦之精神使其斷喪為唯一有效之要着其最可哀者自有政府以迄今茲人類固有之精神（即心）早經喪失猶有所謂（盲目論目）之心理學者存乎人間使人無從自悟耳！

（未完）

## 居間 疏通

本欄投稿須具別名然必須另具真實姓名住址加蓋名章否則無論事實如何概不揭載

### 質問之部

▲各大書局均鑒敬啓人欲購孫中山遺言幾本自上海書店被封後無從購買有售者望於疏通欄覆答（購書人詢）

▲上海北京路仁美里建華書社鑒民國十四年春貴社向各處郵寄報單上書發賣全年和平雜誌每月給二本並有附品敝人當將錢照數措去訂閱詎意現經年餘毫無音信書籍贈品一無所得豈為騙取人財乎不然殊書不答購書人實惑之幸速賜教為幸（瓦房店義慶居主人王植堂啓）

▲哈埠警察一區署長台鑒查貴管地面十道街公和利院內三十三號房住戶葛煥章現充當報局電報生月薪足資生活配妻陳氏師範畢業知三從曉四德誠為一雙小家庭幸福也惟男性優薄女質端莊冰火不投時常反目鞭箠鬧施呼號時聞在夏曆正月二十九日女母王氏痛切骨內來哈探視視婿之面當以琴瑟和諧家道勸勉之豈意彼豺狼成性凶暴無倫竟面反唇相稽而母毆女王氏兒女情長寧不傷心遂百般勸解詎某仍然毆辱王氏忍無可忍遂奔報貴署冀解危阨乃貴署不知依何理由竟不予受理王氏懷氣返家現已臥床不起不料葛某從此凶燄愈張虐婦情形變本加厲該女生命殆如朝露矣倘將來不幸果演出流血慘事未諳誰來負責查警察法凡危及人之生命者均應預防干涉若此案雖云夫婦之爭貴署似不應完全放任也保護一人生命勝造七級浮屠願署長其察之（不平人謹啓）

▲商埠局局長台鑒啓者查客冬大西邊門外十一緯路新修漆路貴局曾有佈告凡大車均不准走恐毀道路彼時新修之路暫斷重車故無不可然至今已越五六個月道當堅固乃仍不准腳車行走不知是何道理按造路之賴多半出諸腳車戶今竟以自己花錢所修之路反不准自己走世豈義務不享權利天下萬國寧有最甚者誠無過乎奉天腳車戶也非特此也順道一時暫禁尚有藉詞之處橫道亦不准走抑又何說北來車赴南市場者三四五緯路均不准橫過必須繞到涉門越窯坑始得到南市場以二分鐘可到之地竟須多費一點鐘之工始達到又須越過數處泥途甚或反車壓馬終日不得達目的地此等情形警察官長日日所見獨不稍動仁慈之心乎日站亦漆路也輕重車輛一概通行未聞一日禁止尤未見有凸凹之處我路處處禁止豈盡平如砥乎司其事者不知自愧反日日逼迫窮苦無告之車戶是誠食炭之心也茲幸有疏通之欄敢此一問倘望解此背令並假此欄答覆是所至盼此請公安（車戶一份子）

▲臚濱徵收趙局長台鑒三月二十五日有俄國皮莊道不老菲老他由火車運出俄境大小羊皮五千餘張牛皮四百餘張經通譯張吉堂稽查張永青等辦理此項大宗皮張應徵稅欵不在少數該譯等竟敢放行不令其赴局納稅此等情形令人難解敢假此欄質問請貴局長將俄商不納稅之緣由詳細告要（旁觀人問）

▲各大書局及儲書諸[illegible]備造一切乾果[illegible]書不知齊名書價祈有[illegible]函示為荷（牛莊[illegible]詢）

### 回答部

▲慶順永商號鑒[illegible]月三日報載貴號質問運費[illegible]你當即行知[illegible]照（奉海鐵路局[illegible]）

▲方正叢緒臣君鑒珍珠樓小說尚無出版之議梅蘭芳小說已售罄無餘矣（疏通部覆）

▲王式東君鑒本報新年號已無存者矣（疏通部覆）

▲王陟岡君鑒尋人廣告須納廣告費價值本社定有詳章希逕向本社營業部接洽可也此覆（疏通部覆）

## 人事通訊

▲字數不得逾四十二字
▲括弧空格亦照字計算
▲回答由本人直接郵遞

◎熱河旅奉同鄉學友聯合會諸位先生鑒惟不悉同鄉均在何校請見信通知以便接洽小河沿醫科張振聲

◎李榮璋兄鑒[illegible]自旅順工科卒業後數載無音未悉於何處供職[illegible]速覆為盼四平街信託會社李鑑唐

◎張興蓉兄鑒去年冒水作別天各一方不知兄現祭何軍要職倘不我棄望即函知奉天悅來棧譚岐山啓

◎袁鶴亭夫子鈞鑒久未奉教言無任念之未審刻間在何處供何職請示知為盼逆河水警局樂寶昌謹詢

◎趙美忱醫士鑒自別以來未由晤面現上不知貴寓何處祈賜知之通信處奉天小北關公裕當用穆勳謹啓

◎各親友鑒啟兒姜際忠離家數載無音有知其居處者速通一信與郭家店二道河子東興福西安姜懋德拜

### 冠蓋往來

▲李世藩（上將軍公署顧問）卅日去唐山
▲趙翔陸（航空處飛豹隊長）卅日去秦皇島
▲郭忠元（三四聯軍副官長）卅日去錦縣

## 新詩

◇夢（鐵錚）

宇宙深深處。
人間的休息處。
我常常想作片刻的盤旋
快活呀。
真笑呀。
憂鬱呀！
都是您的賞賜。
與您接觸在快活的期間。欽佩您。
羨慕您。
與你作憂愁接洽的時候
怒恨您。
厭棄您。
我問你。
你兒竟是什麼的導線？
泡影似的。
曇花似的。
驟兒呵！
從今你不若給我這般的贈品！

◇勞燕（郭心秋）

｜有奇｜
勞燕｜勞燕。
如果來遲。
春光不是你的了！
△
如此艷陽天氣。
還是歸來好。。
如果來遲呵！
春光不是你的了！
△
你儘管不止的飛着。
儘管不果的留連着。
那時節花落柳絮飛。
免不了隨着流光憔悴！
幽弦一曲向你彈着。
你可知也未？
一二十二


駐奉[illegible]

本會創辦[illegible]商埠地三[illegible]界援擁人[illegible]循序日進[illegible]多且有一[illegible]可謂東亞[illegible]意外之變[illegible]本會接洽[illegible]職人員於[illegible]蕭一別斯事[illegible]機會帶人[illegible]此佈

四洮[illegible]

本局電定於四[illegible]標有願[illegible]及携代樣

四洮鐵路[illegible]

本局呈奉[illegible]批准標購[illegible]七日在本局當衆開標欵（數目詳列後）標單[illegible]為要特此廣告

機務零件

| | | |
|---|---|---|
| 第一組 | 機關車零件 | 六[illegible] |
| 第二組 | 各貨車零件 | 貳百元 |
| 第三組 | 車上冷汽用品 | 五十元 |
| 第四組 | 車上暖氣用品 | 參十元 |
| 第五組 | 地金 | 壹百四十元 |
| 第六組 | 工業藥品 | 參十元 |
| 第七組 | 薪炭 | 六元 |

（三月二十三日起至[illegible]

錦縣三江同鄉會啓

本會于三月二十一日開成立大會當經投票選舉會長辦事處設於錦縣東街所有本會宗[illegible]著援例備案凡我僑居錦府舊屬各縣（錦縣[illegible]）之江蘇浙江安徽江西四省同鄉是日未與會者[illegible]彙編名冊幸勿延緩實紉鄉誼

重要聲明

鄙人現字幼溪遵遺訓退隱鄉里自民[illegible]事未嘗稍作然人心不古竟屢有巧用名義或藉[illegible]冒者茲特登報聲明嗣後無論發生何等事件均與鄙[illegible]中外同儕隨時注意焉

騰鰲堡王恒[illegible]

奉天 小西關大街洪興源絲房[illegible]

敬啓者敝號向設小西關大街中央路北久已馳名茲為擴充樓房重新建築開張以來崇辦綢緞呢絨布疋普通雜貨各界時式衣服定期不悞以及代理各牌麵粉各種白糖且[illegible]製造化粧品一概批發躉賣專門經理

俄商賓哥司

毯莊真正俄國新花毛毯光色經久鮮明[illegible]界贊許今又運到毛毯呢絨哈拉毛布種類繁多不及細載批發零[illegible]賬恐未週知特此佈告

本號主人謹啓

樓上日長電話一八八九番 樓下中國電話一三三六[illegible]

洮昂鐵路工程局廣告

為廣告事查本路工程尚未完竣前為便利行旅已於去年十一月開行臨時營業客車業經登報佈告在案惟貨運尚付闕如今沿線各縣商民皆以輸運不便貨物堆集紛紛請求早辦貨運業於二月二十五日起先辦理由洮至江橋（哈拉爾格）間臨時貨運以蘇商困而便懇運並將客車同時亦由洮南開至江橋（哈拉爾格）俟後察看工程進行情形再隨時延長運輸區間欲知貨運詳章程者可到就近各車站或本局車務課詢問一切除已經佈告外恐未週知特此廣告 茲將辦理客貨運輸車站列左
洮南站 白城子站 東屏站 街基站 秦來站 五廟子站 汀橋站

上海最著名之大商店

奉送樣品

如將此廣告裁下並匯現大洋一元即贈值三元之真金[illegible]匯二元即贈值六元之真金嵌鑽戒一只或真金項練一條[illegible]匯三元即贈值十元之白金鑲鑽石耳墜一付或真金首[illegible]匯四元即贈值十二元之瑞士真金手表一只連真金表[illegible]論多寡一律奉送禮券以後向本公司購物可以如數[illegible]融上海法大馬路南首東新橋街美麗首飾公司樣[illegible]（注意）匯款註明法大馬路支局兌取

（前略）……無論公私出如有被匪綁票情事一律禁止抽贖除另換保條聲明此項條款外特此登報以便週知

望奎縣商會啓



THE CHEE HSIN CEMENT COMPANY LIMITED

電報掛號　二五四〇

中國電話　二〇六號

啓新　唐山馬牌洋灰

歷經泰西各先進國專門化驗化路鐵及格給證書並經全國工程以各船隄礦廠碼頭等重要工部局購用無不交津稱讚各國工足見本公司年年成色優美撫西本局公司並造各洋灰

花磚　房頂瓦脊瓦洋灰管電桿等貨品繁多不及備載如蒙賜顧請到本所或各埠分銷處接洽無任歡迎

奉天小西關大什字街北路東啓新洋灰股份有限公司東部總批發所謹啓



# 補精保腎丸

腎虛背寒　陽萎不舉　房事早洩　夢遺滑精

背痛腰酸　心跳氣短　面黃肌瘦　頭迷眼花

四肢無力　耳聾善忘　夜不安寐　諸般虧損

虛勞等症　服用一瓶　立見功效　四時可服

# 歐美生乳藥

此藥純用泰西各國上等生乳藥料配成專能補血生乳立見功效服用一瓶後能使乳腺暢達乳汁濃厚源源而來定能增長八倍之多而藥力優於他種生乳藥百服百效誠可謂專門生乳第一靈藥也定價每瓶大洋二角每打均現洋貳圓二角

▲開原德祥厚　▲鐵嶺明達堂

總發行所　奉天城內　鼓樓南歐美西藥房

▲草河口　三義錢　▲廣德縣　福盛永　▲吉林省　濟生藥房　▲八面城　東升達　▲公主嶺　彩裕隆　▲四平街　三合公　▲遼源縣　同昌仁　▲大石橋　天合興　▲松樹驛　衛生復　▲下九台　福合成　▲長春　中勝醫院　▲遼陽　泰和堂　▲蓋平　中西藥房　▲熊岳城　天錦成　▲海城　廣茂館　▲昌圖　恒裕堂　▲營口　同興順　▲東豐　華西藥房　▲頭成　中西藥房　元勝川　德興號



# 鐵道、鑛山、諸工廠、機器、改良煖房、鍋爐、放熱器

奉天新市街浪速通三層大樓房

合名會社　藤田洋行

發電機、轉電機

消防用、工業用

農業用、水龍頭

金庫、磅秤

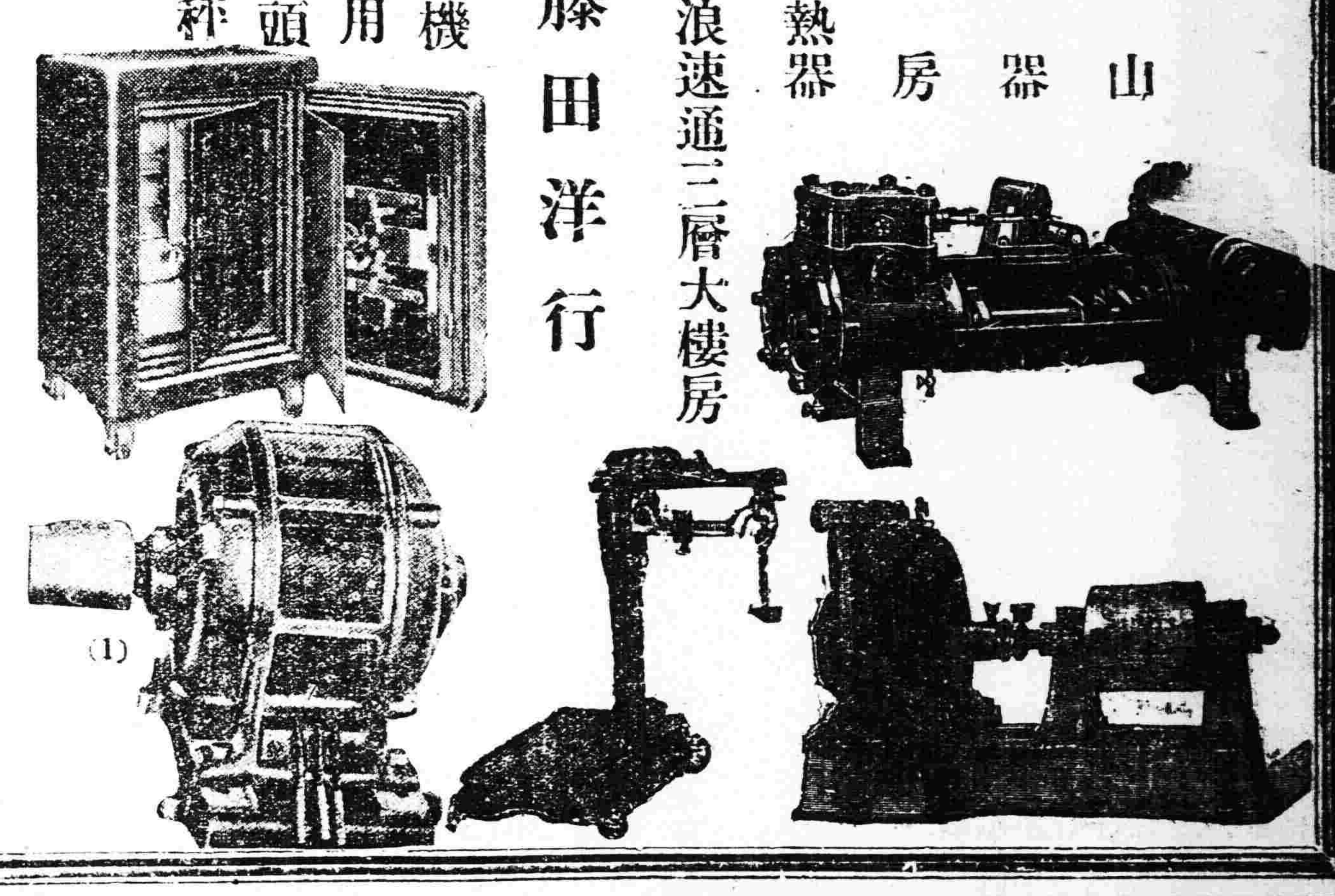




# 談何容易

大言不慚、自古已然、非世之新發明也、然本公司、聲言第威德補腎丸爲全球最上之靈藥、並非徒自誇張、蓋有證據在焉、第威德補腎丸能醫治腎病之任何病症、乃保能奏效之靈藥、請看下列各項證書、則知本公司之宣言已爲證實。且此項證據皆出自患病多年曾試用多種醫藥、至服用、第威德補腎丸始得快樂者之所賜、

◉胃痛十年得獲愈好

松江張堰益美染坊　葛炳彰君來函、余患胃痛、十載有餘、曾迭試各藥未獲效驗、後由友人介紹服用第威德補腎丸、總服二瓶、即得愈好云、

◉年已八旬風濕治愈

漢口小董家萬安盛泰號、詹天之君來函、家慈患濕風三十餘年、近來覺疼痛不已、服看威德補腎丸二瓶、竟即完全治瘳云、

◉十年遺精病亦得醫好

南昌陳家祠街吉安學社李念仁君云、余患遺精病十餘年之久、試服中西各藥、未能見效、至購用第威德補腎丸二瓶後、舊病盡得消除云、

本公司存有同樣證書無數、均謂服第威德補腎丸、能迅見效益、並得永久愈好、

患者見此佳音、毋須憂慮、第威德補腎丸、藥性直達腎部、由根本剷除病患、服後小便藍、即其明證也

▲此能使上述諸君體壯力健之第威德補腎丸各大藥房均有出售

價目　大瓶二元七角半　半打十五元　小瓶一元五角　半打八元

東三省總代理　營口　源來盛洋行


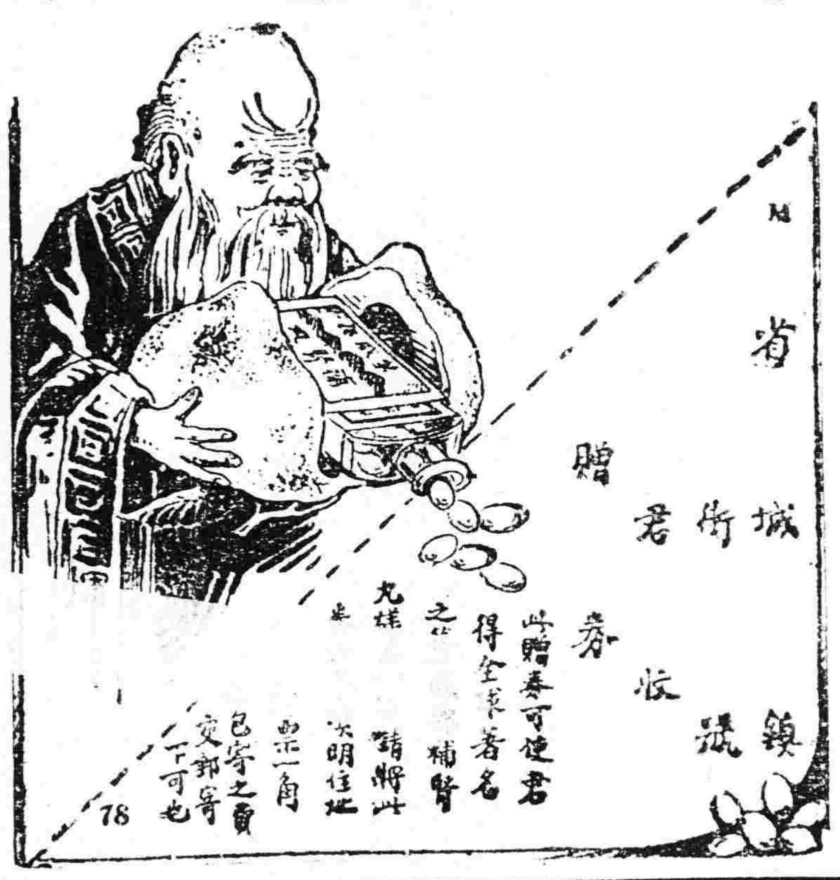



鞍山製鐵所專售

特等　臭油

鞍山　德昌公司



# 一般倉庫營業

代理商品委託買賣及金融火災保險諸業務

奉天浪速通十九番地

東省實業株式會社

倉庫部　電話一八一四、一八六番　倉庫現場西塔大街　電話一八一七番



日本第一牌

日本政府特許專賣的

大王牌帶風車精米及推谷子機

本機不用特別的裝備木製唐箕（風車）卽依本機一部可得分別籾與米及谷子是以本機器不見比他牌機

# 同天洋行

營業所　總行在日站日本琴平町六番地

電話一四二番



# 病苦多年因來福片而有今日之

奉天城內王君秀岩。病苦多年因服來福片而愈。得有今日之幸福。大喜過望。親至公司道謝。

我在二十二歲的時候。娶妻楊氏。這樣的人生最樂的事。反之在我不惟毫無趣味。並且很悲觀。這是甚麼的原故呢。想是我少年時代。元氣旺盛不知道利害。用不自然的方法。滿足我的情慾。所以有這樣的結果。不但如此。我的病症並且一天利害一天。有時候頭痛倦怠。記性不好。腦筋昏亂。往々把事情弄錯。有時候連夜夢遺。到了次日。非常疲倦。有時候自己覺得發了瘋的樣。碰着什麼事体都生氣。有時候無故的覺得心裡很悲。心裡很怕。結了婚之後。對於我的妻。不惟毫無愛情。而且討厭他。所以家庭之間。也非常冷淡。因此甚麼事情都不要做。遊蕩度日。把歷年的積蓄。使盡用光。後來連每日的生活費用。都有些爲難了。這時候我的身体也疲的不像樣了。臉面也黄的不像樣了。我的妻也因爲時々憂慮。日々悲觀。並且〇〇也不滿足。竟同我得了一樣的病。我們夫妻二人。內爲病魔所苦。外爲生活所逼。覺得除了死竟無別法。想死也不是一次了。去年秋天。偶然在泰東日報。看見來福片的廣告。半信半疑的買了一瓶試々看。誰知道竟是効驗如神。吃了後頭腦也清楚了。身体也好起來了。於是再在城裡大德生大藥房買了來福片一打。夫婦二人。同服此藥。我們二人這樣利害的病。就此不知不覺完々全々的好了。現在因友人的紹介。在某公司辦事。公司的經理誇奬我。說我的頭腦比人家好一倍呢。我的妻現在也懷姙五個月了。我們夫婦二人。到了今日。方在領略得人生的樂趣。知道了人生的幸福。這都是受的來福片的賜。因此我遇着與我同病的人。都勸他吃來福片。結果都是百發百中。人々稱讚此藥的好處云々。

來福片藥價　每瓶大洋貳元五角　每半打大洋十四元　每打大洋二十五元

經理所

奉天四平街大德生大藥房　安東中富街東益增遠　營口二道街中西大藥房

奉天鐘樓南中西大藥房　鐵嶺鼓樓西平記大藥房　營口魚市口五洲大藥房

奉天鼓樓南歐美大藥房　長春北門外中西大藥房　營口永世街興亞大藥房

奉天鼓樓南永年大藥房　長春北門裡興亞大藥房　營口西大廟義興成余記

奉天鐘樓南歐美大藥房　遼陽什字街天鉦成　吉林糧米行五洲大藥房

……德記大藥房　……華泰大藥房　……華西大藥房　……記西棧　……興藥房





# 添呈贈品發賣

專爲奉酬各位光顧

# 味の素

中瓶貨添呈贈品特賣

三陽開泰萬象回元謹獻宜春之頌敝行前次敢行添呈贈品之小罐貨特賣之際大博讚詡多蒙

大家惠顧頗合銷路倏掃數賣完感無既極茲爲酬

大家之雅意起見更揀中瓶貨方擬再辦添呈贈品之特賣法務祈

台閱左開之規章即賜陸續採購爲盼切々

添呈贈品規章

一、特賣總數　味の素中瓶貨壹拾八萬個爲限（請留意）於中瓶紙盒面貼紅紙以表添贈特賣品

一、特賣區域　於中華民國朝鮮臺灣南洋各地

一、發賣期日　自民國拾五年陽壹月拾日起一到定數賣脫一律截止爲規

一、贈呈品　特製双美人牌香皂　拾八萬個　即蒙購味の素中瓶每壹個添呈此香皂壹個

惟因貨數有限祈爲賣脫之先請賜　台購是荷

註冊商標

味の素本舖　股份公司　鈴木商店大阪分行

日本大阪北區鳴尾町拾一

## 小說

### 續水滸傳（三六六）（冷佛著）（禁轉載）

第二十回　劉錦娘抱羞擒猛將　張太守鼓勇架孤舟

志功和孟大娘子。已聞信趕來。欄住亞雄。不得交手。問說何事。亞雄亦不好開口。只得罵道。是甚的好男子。俺不是救了他。那有今日。劍鞘亦不知何故。當時勸住。亞雄還跌著脚罵。衆人都拉了劍鞘。往大營來。志功歎道。俺這個小妹子。俺實無法。衆人亦看明緣故。聞天柱道。既有這事。何不就一牀三美。楊進亦笑著說道。俺索與作了伐。遂煩著喬老者。即日行聘。以劍鞘青鋒劍。作爲聘禮。當日議定。俟錦娘過了門。再行合巹。衆人都道這端的模樣好。方有這宗事。劍鞘微笑道。俺不是這樣人。俺想人生。總應有文謀武略。立功絕域。若喜妻妾。是甚的好男子。似這兩人。都是禍害。到將來時。諸位也必然知道。楊進笑道。你不要隨哄我。你的心裡。何嘗不樂。即俺亦幫助歡喜。遂諭令營卒等。騰了民房。安置領舍。內裏亦花團錦簇。佈置齊整。正初一日。有居正領著人。先來報喜。隨著有隨滿軍馬。護送妝奩。劉仁劉義。都著的簇新袍服。送著錦娘。坐的花轎。一直到舍而來。這裏亦懸燈結綵。大動鼓樂。有軍卒等。擺列隊伍。楊進引著部將。迎接管待。居正喜道。這已是一家人。以後也無庸客氣。將來奏凱。天子於午門宣見。榮封厚賞。子蔭妻封。小人就稱了意了。劉仁也本是良民。一到這官軍裏面。更爲歡喜。劉義歎道。俺們有二三年來。不歸王化。今到此地。重覩昇平。眞是這一生快事。楊進亦備了酒宴。大吹大擂。喬老者席上道。今是小衆。候著你列位回營。盡心國事。無論怎樣。我等是大宋人民。北有金邦。日常欺辱。人民又顚連苦困。不得安生。吾等爲地方計。爲人民計。也該著滅了。說到這裏。欲說賊字。有居正擠著眼。又改口道。也該著盡個心。保障桑梓。劉仁等道。俺等也情實無法。在賊境裏。不敢不從。論俺初心。只想是練個鄉兵。保護村鄰。不爭有大軍壓迫。無可如何。居正道。這都是忠義男兒。無法罷了。自今以後。」我們已合在一處。什麼方臘。又什麼丁進高托山啦。凡害民的。皆當除治。（未完）

### 我糊塗了（鮮文）

親愛的香妹。

我不知你爲甚要流淚？在作別的那一夜。很好的白珠兒。一對一雙的掉在褥上！

你身倚著我。右手不住抹著眼角。而且哀怨似的說。「我並不是惜別。本來你去求學純粹是爲前途。你走就走。我想你作甚？橫豎是不能久別。暑假還不回來嗎！……缺少錢兒。假如—咳我要是有決不能使你踩著兩天。又愁思又流淚！咳—眞沒法！」

香妹呵！當你這樣的泣訴時。我心碎！何等的難受呢！最後若不是我花言巧語來勸。你呀！怕變成淚人吧！

由此。可知你眞摯的愛意了！

『起來吧』你不是說日兒出來很高嗎？我使忙著披衣。刷牙洗臉。吃飯後。呢一輛車。却把我送走了！你那時站在門口。還笑嘻嘻地和我說。『十天串門來』！」一種調笑新娘的話兒。加在我身上了！我能說什麼！惟有心忙！

幾次回頭看你。你總是呆望著。然而一拐角。却被牆兒擋上！想你這時已進屋中去了！

倒楣得很！由車上摔倒在水泥地上。一身全是汚泥呵。於是我不能不恨車夫在我正站在車上沒下時便把車很快的前進了！

許是有一夜的緣吧？愛神不忍我和你分離。使使我重回家裡。但假如車票沒有賣盡。能嗎？想易坐著車走了！

你正在甜睡呢。我已進屋了。當你被嫂兒叫醒。懶洋洋張倦眼時。你不是不信。嫂兒說我回來拉嗎？你說。「扯甚麼？」然而我已在你的眼前了！你現著驚訝而代著欣喜微笑「說眞的」。

別以爲是樂呀！當我臥在炕上你替我刷衣裳時。我是這樣的悲哀不……是心忙。

你的淚太便宜了。臥時我手摸你的臉。覺得濕凉我說「又哭了」咳！誰想此言一出。不但無効。而反火上澆油了。你是那樣的委曲。嗚咽不止！若不是貓兒冷地叫了一聲。那能驚止呢！

你何時睡的。我先睡着是不知了。沒有休息過來。使被你一手推醒。不是很黑嗎？我幾次驚下。幾次被你摔起！

我知道在臨別時你所做的餅兒。特別香而好吃。但餓亦吃不下去的我。只管一口！我想你一定能諒我負你的美意！

別了！走了！免不了的。我心忙了……

其實我心又何嘗是忙！不過憶起過去的辛酸。和想及將來的悲苦。心弦便撥動起來。香呵！現在無論你的愛情是怎樣的濃厚。心意是怎樣的眞摯！然而對於我呵！已毫無益處。反而越使我步入愁城！

票是買妥的了。但差些沒被那有錢的老爺。把車包了去。而我們就不能走了。同車的客誰不說好險！呈出恨容來！香呵！你能不？把金錢之魔。葬於深塚裡！

因爲在途中車壞了。直到傍晚始到了奉天城。這時雪花已飄飄的飛了使我戰抖。又使我心寒！

奉天城是到了！香呵！我告訴你！城中仍然！光明之花。還沒有開呢！或者？光明之芽已出土了？但我……是沒有看見！他人想亦沒有看見！

（未完）

## 戲劇

### 短劇　窮（雨天）

—獨幕劇—

登場人物

田起（中年男子、着破舊衣衫、）

田婦（其妻年約卅左右、亦甚襤褸、）

升兒（其子年約七齡、着短布襖褲、）

▲佈　景▼

一間破陋不堪的屋子裡。屋頂和牆壁上。掛滿了蜘蛛網。一條條着滿了塵垢。土炕上安着。破舊的箱籠。散置着零亂的物件。左壁門窗各一。從窗外視。可見灰色的天空。和冬日的枯樹。狂風掠樹而過。還加釋些微細的雪花。不時地擊在破窗紙上。刷刷地響箇不休。幕開時。婦坐炕上做針指。不時用嘴呵手。

▲幕　開▼

（啞場片刻。婦呆坐。面帶憂容。）

升兒急急跑上。

升　媽…媽呀！外面饞餑餑的來啦。我要兩銅子。

婦（瞅他一眼）傻孩子…喫飯還沒指望。那有錢給你買零嘴。

升（現焦急狀）那…我餓…（呱地一聲哭起來了。）

婦　咳！這孩子。眞不聽說。看你那個樣子（說著低頭又做下去）鍋裏有早晨剩的餅。你餓了去喫吧。買餑餑…窮的都沒有下鍋米。看人家人…人家還穿綢緞喫美味。咱們能比得了嗎。

升（止住哭聲）稀粥怎麼喫呀。沒有一點菜…

婦（發怒）不喫拉倒。菜…我打算給你預備席呢。不要臉的東西…

升（躲在牆角又哭起來）

婦（坐在炕上。一面做活計。一面叨咕著）天到這般時候你那死爹。還不回來。

起（啓門上）哦…冷呀！凍死我了！

婦（低頭不語）。

升（突然止住了哭聲）。

起（露疑狀）哭的什麼呀？

婦　眞很死啦…多暑把我哭死拉倒。可是你去一趟。怎麼樣呢？借點來沒有？

起　咳！別題啦…去就見着他了。我一說借錢的話。他登時不悅起來。不但一文錢不借我。還厲言厲色地。數落了好多不中聽的言詞。這回眞是乘興而去。敗興而返哩！（說罷欷歔不已）。

婦　那麼…怎麼辦呢？眼睜著下晚沒有下鍋米了。柴火也沒一根了。這樣冷的天氣。屋裡兒不着一點煤火。肚裏喫不着一點東西。這不是要活活地凍餓死嗎？天哪…不睜眼的天哪！窮人沒有活路了（嗚嗚哭將起來）。

起（露焦急狀）你哭的是什麼…哭能當飯喫嗎！想個法子。好死不跟賴活着。人不可與命爭。窮—認了命吧！天可憐兒或有出頭的日子也。未可知。

升（呆立牆角。露狐疑狀。）不則一聲。

起—注視升面。悽然淚下。升呆望其父母同情的心緒。形於顏表。似藏有無限悵惘而悲。哀的神情。如是約半分鐘幕始徐徐而下。

△幕閉▽

一九二六，二，三，一奉永夜作……

## 筆記

### ▲文藝叢考再編（續）

行世文與傳世文（陶明濬）

古人嘗爲文之時。不必自知其可傳。行其心之所安。因其力之能到。不得已而出之。非必有問世之念。而況於必傳乎。惟其如是。其極也。反不能不傳。譬之於人。其容貌佼好者。有目共賞。不求人見。不求人知。而其長卒不可掩。文亦猶是。工之極。即可傳。不必有意求之也。亦不必揭出一種名目。以爲必如是。而後可以傳也。且古人精心結構之作。隨在而是。一書一序。亦鄭重以將之。贈送序一體。本古人一種應酬之作。獨孫及。李太白。皆能爲之。而皆不甚踪當。案曰。至昌黎而大昌其風。」其所爲者。篇篇名異。因人而施。』於是格調大變。而世人皆知重視之。行於一時者。居然可以傳之於後世矣。文之格調。寧有一定哉。今人好爲大言。學未必即博。道未必即通。而高自位置。務出於古人之上而後已。不曰。無關係之文。我不肯多作也。則曰一切酬應。自我而掃除也。天下之事。接於吾之前者。初無一定。若者爲有關係。若者爲無關係。平時不能預定。當其用時。不能不用。臨中流而得一壺。其價何啻千金。由此以觀。凡所謂文。皆有關係。幷無輕重也。

從來無忌憚者。以文人爲甚。才不過若人。而好詆訶。能不過若人。而工品評。皆太過也。汪伯玉嘗謂爲人如蘇軾者。一字不通。當以劣等序之。語未嘗不大也。及其臨文。曾不能及東坡一毫末。言之大者。亦胡爲哉。適爲後人增一笑柄而已。高自矜詡。以爲傳世之作。一經行世。不旋踵而澌滅。世之若此者多矣。進退失據。一無所得。反不如司筆札者之得用一時。講校刊者之有俾素業也。世同此世。人同此人。必謂當世之人。皆謬妄。後人之皆高明。文之佳者。當世之人。不能知之。而後世之人。見識突過現在。恐亦必無之理也。人之爲文。不得志。於當時。不得已而。希諸後世。用心至苦。要非得已也。不達此意。於當世之務。一毫不知。專向故紙堆中求生活。不特無聊。究亦何用。且人立心如此。不汪則譎。安望中於人心。合於時須。乖之久遠。傳之無窮哉。故人不爲傳世之文則已。欲爲之。必先自行世始。

## 常識

### ▲小兒營養之研究（智若愚）

據天演家之經驗。無論動物植物。種類愈高等者。子嗣生產率愈少而多壽。反是者。縱一次有千萬之生產。而能生存者。實千與一焉。聞諸西洋人之慣例。貧苦階級之生產率大而夭亡。數亦較多。其原因雖頗複雜。多半爲營養品之粗劣或缺乏之所致耳。而我國恰相反對。富室之生產率雖小。而多死亡。反之貧者且多舉健全之小兒。其原因實緣於小兒營養之失調。愈富足其弊病愈深。蓋我國育兒之法。有四大缺點。（一）慮其饑而食事失當。（二）慮其寒而暖熱過度。食多則傷腸胃而消化減。因之食物愈多。而兒體愈弱。過暖則抵抗力衰。因之衣服愈厚。而病疾亦愈倚及。噫愛之適以害之。揚湯止沸。飲鴆止渴。非徒無益。而又害之也。豈非不明衛生之弊乎。

吾今僅就小兒之年齡分爲三期。因年齡之不同。其生活之狀況亦異。而其營養質及量。實有多少之別也。

第一期　胎生期　此期乃母體內生活之期也。自受胎以至產生。其間之時間。爲二百八十日即四十週（星期）之小兒營養。全賴母體血液之輸送。故母體之衰弱。小兒之健康。疾病係焉。此乃各小兒運氣如何。以卜投生之所。固非人力之可爲大匠斷者也。其根本補救之策。則男女結婚之限制。此人種改良學之所研究。本篇不贅。

第二期　哺乳期　此期乃自初生以至離乳。即小兒能攝取天然食品以爲營養者也。其期間之長短。固因人種。氣候。風俗。習慣。以及貧富之不同。母體生活之狀況等等原因。其期間實有多少之差。大約自初生以至一年半。即十八個月內爲哺乳期。

小兒之初生也。呱呱者即墜地矣。此時之母乳。非經二十四小時後。不能下降。而世人往往於此時間內。另覓他乳婦授乳。名之曰開奶。蓋小兒之尙在母體內也。賴胎盤血液之輸送。以爲營養。及落生之後。其體內營養料。非常充足。故於此短小時間內。無須乎授乳也。且小兒之食慾及母乳之下降。皆有天然之準則。故母乳下降之時。即小兒當授乳之時也。（未完）

## 別錄

### ▲課餘文藝（續）

（東豐四平街小學校高三級課餘文藝社）

▲樂（崔　祥）

樂者。喜之蘊於中也。人之所寓不同。所樂亦異。夫子。飯疏食飲水。曲肱而枕之。樂亦在其中矣。顏回。一簞食。一瓢飲。在陋巷。人不堪其憂。回也不改其樂。非孔顏之樂與人殊。誠以富貴浮雲。不足爲樂。故樂其樂也。昔范文正公。進亦憂。退亦憂。勢位尊厚。不足爲樂。蓋先天下之憂而憂。」後天下之樂而樂者也。太上如此。其次。則登東皐以舒嘯者仁也。臨清流而賦詩者智也。樂水樂山。視其人之性。賦何如耳。若其簞食是逐。豆羹是謀。詐騙諂求。寡廉鮮恥。則下焉者矣。余賦性不敏。又逢末路。空懷報國之心。豈效窮途之哭。吾將縱浪大化中。不喜亦不懼。（淵明詩）孰知夫樂之可樂。而悲之可悲也哉。

▲說吾人之所以必須自治（李宗白）

吾人除父兄師友外。而能砥礪策進。以成其品學者。果何道而得耶。曰是在自治。或曰。夫人固有自治力。而靈長萬物者也。人莫不有天賦之官體。天賦之知覺。即莫不有天賦之能力。世無不能自動之人。則亦斷無不能自治之事。何必明詔大號以繩之乎。曰是不然。人靈於物也。獨不見無以異於禽獸者乎。蓋君子自治則易成。小人自治則易使也。故身心必自規束之。求學必自策勵之。居身處世必守禮而忠信之。何以故。蓋非如是。則身心將必放蕩矣。學業將必荒廢矣。居身處世亦必失其寬嚴厚薄非君子矣。如是則世將謂若何如人耶。

## 童話

### ▲花花之夢（十九）（小天）

這座城裡。能有這等的穿花織錦的人物。或者所謂『什麼東西？』這城裡無形中變成了一個轉花筒。那却比走馬燈美麗多了。第一樣美麗而可觀的。是什麼呢？是塞門脫現大理石。以及五金建築的望鄉臺。第二樣美麗而觀的。乃是新鮮賣肉的市場。何以這裡要這等的設置呢？這却很費人們思索。通常的人。因爲顧全以前所說走馬燈裡那萬能的東西。誰也不肯背空費那種腦力。倒不如變了走馬燈的一個紙人兒。隨大家跑了一氣。還有趣味。不然。像是兒童玩舉的小皮娃娃。只有放在不要緊的地方接受灰塵。死死的立着。甚而人若是不願吃飯。因此却學會古來的避穀術了。假使他就是一塊轉花筒裡的玻璃屑兒。讓聰明的人或『什麼東西』的出乎其類者。把他們生命玩要幾次。實在被他們戀世明眸看着宇宙間有個他了。因此都得來到這座城裡求幸福。設置那樣樣美麗的東西的意義。誰也不願問他歸終走到了肉的市場。登了望鄉的臺兒。望鄉的臺兒何以人都愛登呢？就因爲萬能的東西。可以催促他。他却不愛什麼。那聰明的人從他不愛之中。使他愛之。因之那青年畢竟把脚兒剜去。換了馬蹄。而他的夫人。也就當了兩口肥豬的嫩皮鮮肉送到市場賣缺貨去了。

可巧那個市場設在通衢。不在通衢也在街的中間。好似城垣是走馬燈的花紙套。而市場是燈的中軸。繁華的樞機。就以此爲中心。文明以此爲基本了。

十丈紅塵。百丈濁氣。恆河沙數的靈魂。都成了流雲與『空華』。我在那城樓上聽得流雲等似乎說了話。說是『我們護聽明人斷送了！』你們若是也在那個城樓上。你們就該看得了。那座城垣是塌壞了。最先看到的那位青年。他仰臥在有燼灰有布屑。有碎磁。有亂草的黏而復疏的糞堆上。眼球陷入眶中半寸有餘。汗衫在形式上。幾何形切紙的成績。千塊百結。而在實質上。有油有醬。有土有灰。正與拭布相同。而且還成魚網了。（未完）

## 文苑

### ▲張都護詩存（續）（瀋陽陳雨天輯）

九日雷雨行吟

雷雨重陽日乾坤剝復辰江湖客退吏歌嘯感閒身地闢重樓迥花開御苑新側聞寬大詔霶霈能東巡

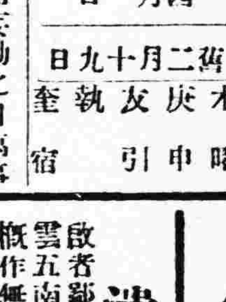


四月一日

舊二月十九日　木曜　庚申　友引　執　奎宿

▲一白之人易不謀而妄動之日萬事皆須愼東坤艮吉▲二黑之人運氣平壯之日賀名企業皆大吉巽坤丙吉▲三碧之人極其幸福之日不須急則達所願乾壬丙吉▲四綠之人勿存依賴心能自勵則必見發展乾艮壬吉▲五黃之人以質樸爲主而能不倦則爲大吉日西巽東吉▲六白之人初吉終須愼議財議婚凶西巽東吉▲七赤之人心忙如後有火追之日巽坤乾吉▲八白之人運氣至强迄今之雜事一掃之之吉日巽坤乾吉▲九紫之人撿頭先聽易陷不意之深淵之日勿急艮西巽吉


## 樺川縣邑鄭公之德政

樺川處松江下游胡匪之猖獗錢法之毛荒爲吉省各縣冠數年來其害者至深且巨其他一切庶政既有名而無實或竟付缺如並其致設治數十年仍不免一片荒涼之象前知樺川縣事者未嘗不欲輒告於地方紳士把持子奥窮於應付市虎証成三夫故皆循前規日飲醇酒無所事事其勢然也幸我鄭公守來是邦將於一切應興利於民無不爲之不恤其他下車伊始即痛念錢法之壞不惜人民政治經濟亦深受影響乃面謁大憲條陳利弊首先以借官帖贖私帖爲不數月間一律變爲官錢非我鄭公其孰能之我邑自匪首鎖東陷城後迄無寧歲被掠者不可勝數風聲鶴唳一夕屢驚人人皆有戒心故全境放荒三十餘萬晌現僅開成八萬晌農民裹足前此之由鄭公知其甚悉故對於軍警力加整頓又慮幅幀遼濶鞭長莫及乃於太平川敖其各屯增加兩警區添招警兵二百餘名又改保衛附團爲正團沿江口岸及各要害無不星羅棋布嚴爲防守望衆而歹破獲望風無不遠遁又於各區安設電話消息靈通一遇匪警兵可立集故樺邑異常安謐吾人民得以安居而樂業者皆鄭公之所賜也又不避風雪親限親往清鄉查凡有勾通引線重大嫌疑者立於拘捕懲治出巡七日遍閱八區北歸人問之則曰吾非不自惜因帶兵下鄉多住一宿鄉民即不可了雖按宿給費亦恐擾吾民耳其言藹如此眞仁人之用心哉其勤忍愛民如此對於教育則毅然提倡不遺餘力復親往視查職教員之勤能者獎勵之其不職者撤之以故人人自奮各校成績日見起色查本縣原有學校不過七處已增至廿處竟能使落落荒城學校林立非我鄭公之熱心提倡不能至此其用人也一秉大公信賞必罰並派有密查多人分赴城鄉各區非惟以清盜源並可呼聽民意藉以查屬員之得失往往事發覺人皆欽爲神明而不知其用心考核也爲已久矣他如修監獄改良車會自報升科種種善舉難已罄載嗚呼若我鄭公者誠可謂民之父母矣吾樺邑之人民何幸而得此賢父母惟願我公久任茲土非惟大有造於樺川東北屏藩實依賴之我公之政績其見采輶軒載諸案牘者故昭然在人耳目固不以輿論之傳播爲輕重惟公民等身受其惠無可爲報謹登報端以誌不忘是則公民等區區之微意也

樺川縣公民代表　袁子榮　侯玉亮　翟永海　殷王田　鈞劉香泉　孫發王賓　善陳政中　姜永年　張寶書　韓廷福　等公頌

## 恭頌東北陸軍騎兵第十一旅第四十二團團長徐公燕山之德政

西豐縣南三區凉水泉鎭住戶陸國廷於今三月念一日有無業游民梁花子勾引匪人三名冒充徐公部下二營五連士兵詐欺鉅款當經副官劉相久偵知報告團長立派第三營長趙藍田副官衆稽查處長朴雪豐第五連長趙景全第九連連附劉仲三率隊前往查拿一併帶案訊供不諱伏法示衆該欵如數領回可見徐公廉明除暴安良不惟洞快地方且對于上峯提拔之義毫無負歉以徐公盡職爲地方除害民無以爲感特報登端以鳴謝忱彰德政

西豐陸國廷敬頌

## 恭頌東北陸軍騎兵第十一旅第四十二團團長徐公燕山之德政

茲爲徐公奉命開防駐豐以來將及旬日對於商民人等極力保重每日親自檢查所屬部下務求嚴明公廉對於商當調有部下買當不符者陳財贖還以致商舖毫無損失當將軍官士兵各斃一名付法示衆若徐公者之保境安民誠不可多得可見昔爲仁義軍今爲上校官果然名符其實誠不愧上峯求賢於林里之義比諸唐干封納林里英雄志在霍衛以徐公之義不委人利不奉己其急公好義職責兼此概可相見一班也矣商民無可以爲感故登諸報端以鳴謝忱而致不忘歟

西豐縣和興當元豐當德昌當東盛當公頌

## 東北農林銀行啓事

敬啓者認定優先股三百股以上者可任本行董事（詳細章程函索卽寄）茲者本行爲便利認股起見擬在安東通化鳳城錦縣本溪梨樹遼源洮南東豐西豐盤山新民哈爾濱等地設立籌備分處有擔任者能招募一萬股以上即爲合格（一）每股奉大洋十元本行現設吉林籌備總分處（吉林糧米行世界書內處）黑龍江籌備總分處（江省東關中法儲蓄分會內）即該兩省各縣有意設立分處及認股者可向該總分處接洽優先股綏至五月一日截止有志認股者幸勿失此良機特佈

總發起人趙恩銘謹啓

地址奉天大西邊門外商埠大樓

歐美文具　各式簿帳　製圖用器　一概俱全　全國新聞　代辦局

日商　義道洋行　零整批發莊

日站春日町七番地　電話三七〇番

## 遺失買契聲明作廢

啓者鄙人原買二義堂街基寬十四丈坐落烏珠河站北東至王雲五南至租界北至中國街門搬家將此買契一紙丢失無論中外人等拾得概作無效此啓

烏珠河　袁奎升啓

## 遺失糧條聲明作廢

敬啓者敝號於夏曆二月初七日曾將福順利二月初二日所開未到號存條一紙計小米一百石一時不愼失落號若當請商會轉詳備案俟後此條無論落於何人之手概作無效恐未周知特此聲明

洮南和泰盛糧棧啓

## 東北汽車公司各股東啓事

東北汽車公司現經改組所有監理劉陶臣經理馮長璧孫九州均於三月二十八日將身股退出嗣後敝公司事件均與伊等無涉及伊等經手事項幷已結清此後發生任何事件敝公司槪不負責特此登報聲明統希鑒照

# 于道尹丞來感謝

# 黑色補丸

瑞有氏大醫生台鑒鄙人所患虛弱之症十有八載溯自光緒二十五年以經材棉力應親民之職殊有未逮以致心勞日拙此虧損之原因也迨至三十四年辦理都魯河等處金礦事宜是時該礦本屬殘敝之餘且有豐盛之礦如此鄰若不極力擴充以臻發達之地步無以自立是以晝夜籌思竭盡棉薄之力始見成效五載之功與官廠成鼎足之勢而礦務雖成心血已竭由此元氣大

虧惟日服蓯茸以養殘軀耐飢支持至民國三四年創辦梧桐河金礦犧牲心血財力以致累家破產舊病復發一臥二年不起凡虛弱之點均皆現症幸在家中調劑得法始慶來蘇至民九復遊江省承黃公柳莊觀察之邀辦理黑河金礦既蒙青睞以我爲識途之馬忝在鄉誼時難推卻於民十接辦是礦至八月間被匪擄掠全廠一空由此相沿四年之久該礦演成胡匪之藪十日一來五日一往官兵亦然辦礦者日坐愁城無所措手於是焦愁萬狀復添心悸之症百補無救虧損已達極點綿綿至民國十四年冬季孱弱不支服藥不驗幸閱報章見瑞有氏大醫生黑色補丸之效果當購半打服之至一月之餘行止異於尋常每日加以八段錦之功日見强壯服至六十餘日其病霍然然該藥不亦神乎聖乎予受惠良深殊難緘默特禱蕪函以鳴謝悃並附小照以証精神之飽滿而知貴藥之神奇也特此叩請

公綏　前兼興東道尹 黑龍江都金礦總辦 于邦典鞠躬 三月八日

瑞有氏黑色補丸專治勞心過度房勞過度破身太早陽痿絕嗣腰膝痠痛多年白濁或婦女白帶凡由腎虛發生各症服之均有特效黑色補丸每瓶一元每打十元各大藥房洋廣貨店均有出售

總經理哈爾濱道外十五道街韓奇峯大藥房

---

## 藤田洋行

奉天新站 大三層樓

美國三大汽車公司滿洲總經理

高級乘用汽車
●歐巴覽都牌
●維祿士乃多牌
●哈德遜牌

載重汽車
●飛得祿乃多牌
●晉達那笑那祿牌

各牌汽車各部零件及修理用工具

奉天 浪速通

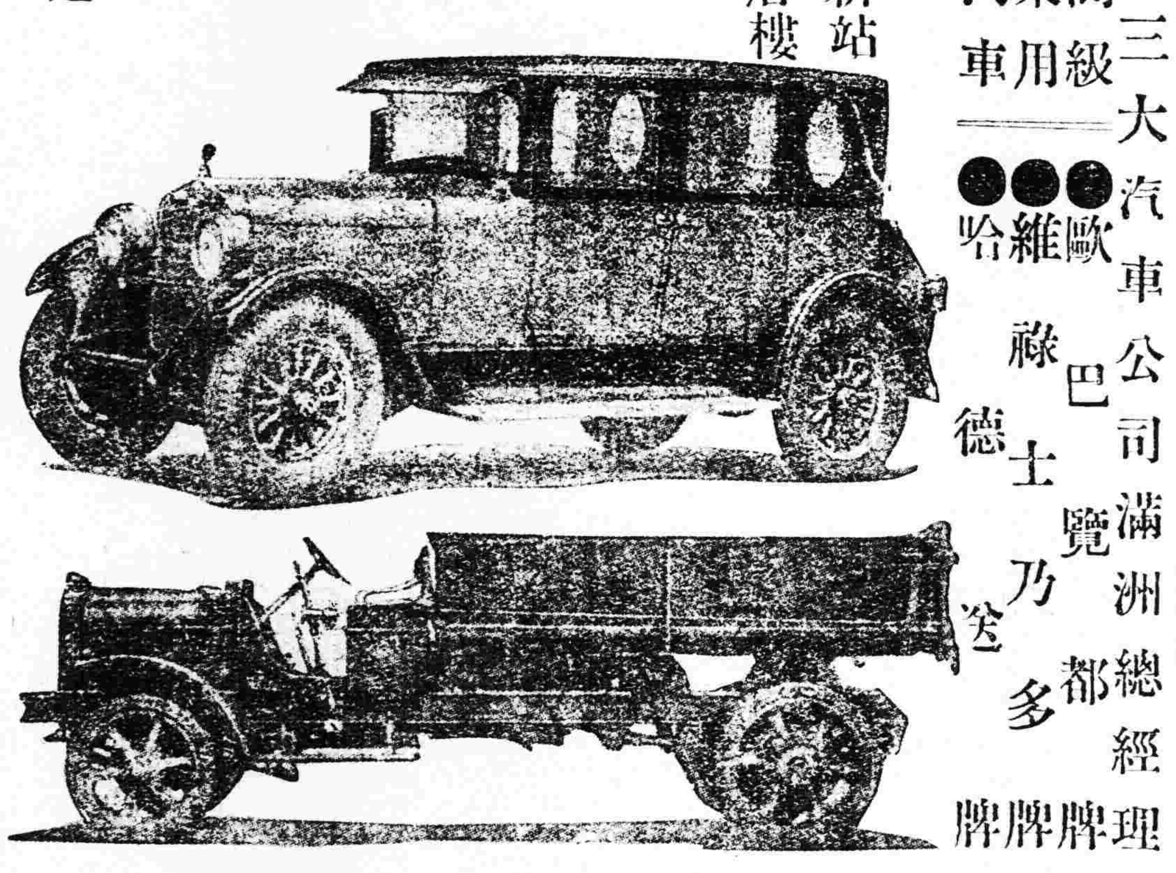

電話中國一五四七

---

## 英商 仁記洋行

### 專售

火車汽車電車電料、鐵軌五金建築材料、墻粉鉛油工廠原料、呢絨布疋各種顏料、（總經理）恩德務第 UNDERWOOD 打字機

### 經理

北英火險
中華火險
公律冠怡火險
汽車火險
宏利人壽

保險公司

行長　傅瑞敦
經理　臧福陰
主任　王新風

奉天大西邊門外路北

中國電話一五二三　日長電話一二三九

---

## 奉天同義合綢緞呢絨布莊廣告

時逢春季本號已將應時諸貨採運齊備敬待各界採擇如新到絲絨毛織電閃綢緞顧綉服裝旅具等貨花新色艷應有盡有無不俱備倘蒙賜顧價值無不克己從廉如外埠函購郵寄便利決不致悞裹皮郵費一概讓免

代理雷允上六神丸 獨秘玉樹神油

電話 綢緞部四九七 中國 批發部四九九 軍服部五〇〇

---

本支店出張所

京城

東京、大阪、神戶、釜山、仁川、平壤、鎮南浦、元山、群山、木浦、清津、會寧、大連、旅順、營口、遼陽、奉天、奉天新市街、鐵嶺、開原、長春、安東、龍井村、哈爾濱、傅家甸

朝鮮　滿洲

## 朝鮮銀行

支那　上海、青島、天津、浦鹽斯德、紐育、倫敦、巴里、其他內外樞要地皆有外引均皆辦理

---

頭取 安田善四郎

## 正隆銀行

奉天支店 浪速通

日電話四五五五●一六五〇●六八〇

小西關派出所 小西關朝鮮銀行西

日電話五二（華電話二七）

---

本號專售撫順各種塊煤與元煤煤質耐燒價亦克己中外馳名暢銷尤廣非無處煤炭所可同日語也倘承惠顧無任歡迎

奉天小西邊門外

煤炭商 義昌號

日長電話七四五番

---

# 奉天萬芝堂蓯茸莊

## 蓯茸補腎丸

此藥專治男子先天不足後天虧損少年破身太早房勞過度腎虛腎寒精冷如氷不能種子陽痿不舉興而不久夢遺滑精腦髓空乏腰痛耳鳴精神短少自汗骨蒸以及婦女經脉不調赤白帶下下元虛冷久不孕育等症服此藥添精種子壯陽補腎大有奇功每匣兩元四角一打二十四元

## 立止咳嗽藥

專治男女老幼諸般咳嗽不論深日久虛損勞傷咳嗽吐血痰中帶血傷力咳嗽肺虛痰喘睡臥不安飲食少進內傷外感肺經不清此藥善能止咳定喘養血清痰不能補能和能清能散管保去根永不再犯立見功效每付價洋六角拾付五元四角五付二元八角

## 三黃寶蠟丸

主治跌打損傷消腫止痛服此丸有起死回生之力每付五角

## 麝香壽解膏

當貼無名腫毒疔瘡惡瘡對口乳瘡瘰癧核瘡痛無不效驗每包價洋六角

## 麝香散

專治諸般瘡症疼痛難忍急上此藥無不效驗大瓶一元小瓶五角

## 虎骨熊油膏

此膏專貼左癱右瘓周身麻木筋骨疼痛內服本堂虎骨酒最能舒活血每大張價洋一元小張五角

## 神效虎骨酒

專治腰腿疼痛手足麻木半身不遂五勞七傷服此酒神效每大瓶四元小瓶二元

## 宋氏救喉散

專治咽喉諸症單雙乳蛾喉瘋痧症纏喉花柳攻喉或喉破爛水漿不進吹之立消每大瓶一元六角小瓶八角

## 開胃止痛丸

專治男子心胃疼痛胸膈脹滿飲食無味嘔吐惡心寒積肚痛等症服之甚效每付五角五付二元三角十付四元

## 調經種子丹

專治婦女經脉不調氣滯血少時常腹痛崩漏帶下不耕脹滿咳嗽盜汗腿疼腿軟服之調經開鬱[illegible]元中匣二元

## 保胎健母丸

專治婦人患墜胎者或一二次者或受孕之後久服此丸萬勿墜胎之患誠爲保胎之良藥每匣二元

## 化痔双合膏

專貼男婦諸般痔瘡腸風漏症[illegible]

## 牛黃上清丸

專治諸般火熱上攻頭暈言語繁亂或偏正頭痛或咽喉不語等症服之神效每大盒一元二角小盒六角

## 琥珀逐淋丸

專治五淋白濁小便刺痛[illegible]下元調暢[illegible]每包八角

## 明目散

[illegible]五角

總號醫士▲孔益忱　分號醫士▲應症

總號奉天省城大西關大街　分號商埠北市場萬芝堂謹啓

此藥各埠均有代售　外埠

---

## 德國西門子電機廠

謹按電氣事業在選擇機首品敝廠對於搬辦電氣事業諸君極願貢其一得之愚凡關於電燈電話電車自來水鐵路開礦及各種實業工廠應用機器電機倘承垂詢必當竭誠奉答并可代爲設計此外并備有各種電料現貨均屬德國本廠最精物品倘祈不吝玉趾惠臨參觀曷勝榮幸

本城商埠三經路路東

中國電話一五三五號　電報掛號六零零七

---

## 奉天日站仁太洋行 大減價

本號新到諸品貨物堆積如山特行減價出售照原碼八扣計算以十日間爲止於陽曆三月五日起至三十一日期滿購物諸君速來勿失此機

奉天日本站浪速通

仁太洋行支店謹啓

---

## 奉天中街四層大樓 吉順絲房 綢緞呢絨百貨商場 廣告

東風和煦草木[illegible]動轉瞬流光又屆新春之候矣時序既遷服用所需亟宜及時購置敝號大樓落成[illegible]蔚新所有呢絨綢緞綾羅奇葛紗絹平金刺綉員外衣帽禮服蟒袍喜壽屏幛嫁[illegible]妝旅行器具皮張國產以及華洋物品普通雜貨業均搜辦齊集應有盡有無美不[illegible]惠顧早臨不勝歡迎之至

吉順絲房謹啓

中國電話 一樓二百九十號 二樓一千二百[illegible]

日長電話 批發部一八七六番 三層樓一八七四

[illegible]碼六二九九